מוסף על "המשמר"
מס' 45 (875)
6 בנובמבר 1987
י"ד בחשון תשמ"ח

# השב"כ – מבט אל מעבר לגדר

## מאת בצלאל עמיקם

**המעשה אירע בשנת 1880, כאשר יעקב אליהו, תלמיד סקרן ואמיץ, זחל בחשיכה אל תוך נקבת השילוח וגילה כתובת חצובה בסלע. כתובת השילוח — פרק בארכיאולוגיה של ארץ־ישראל**

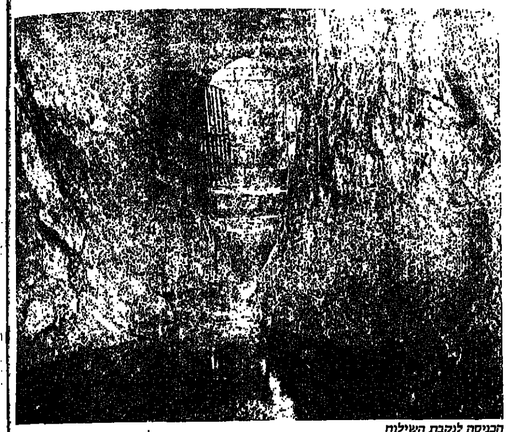

הכניסה לנקבת השילוח

כתובת השילוח

ערי ירושלמי תאב דעת, כן להורים יהודים שהמירו את דתם. גילה בחיסה הדעת את אחת התגליות המרעישות בקורות הארכיאולוגיה ארץ־ישראל, את כתובת השילוח.

המעשה אירע בשנת 1880, כאשר יעקב אליהו, תלמיד סקרן ואמיץ לב זחל בחשיכה מוחלטת בנקבת השילוח כדי לבדוק אם אמנם עולים מי חגיחון על־ידי דרקון. בדרקון, כמובן, לא פגש, אך במחצית הדרך נתקלו אצבעותיו מימי חגיחון חעליון ויישרם למטה מערבה לעיר דוד.

הערות החיצונית למבצע חינה כתובת השילוח אשר חתצבה ע"י החתצבים בפתח המזרחי לציון חשמש הזקיה.

**(זאות) הנקבה: זה חית דבר הנקבה בעוד (מנומה) החתצבים אות חגרון אש אל ריעו ובעוד שלש אמות לחנקב(ה) נשמע(ים) קול אשה. היא אל ריעו כי חית. ידיה בעו. מימו (מוש)אל.**

**נקבת. הכו החצבים אש לקרת ריעו גרון על (ג)רון ונלכו.**

**המים מן המוצא אל הברכה במאתים ואלף אמה ומ(א).**

**ה. אמה חיה גבה חצר על ראש החצב(ם).**

במילים פשוטות אלה מתארים החתצבים את מלאכת הנקיבה בסלע כאשר קבוצה מתקדמת מול רעותה במעבה האדמה והלמות חרי־גים נשמעת מן העבר השני. חציבת המנהרה נעשתה בלחץ הנסיבות – פלישת צבאות אשור ליהודה המורדת (701 לפנה"ס). מן הכתובת אנו למדים כי החציבה נעשתה בעת ובעונה אחת משני הקצוות. חשיבות לכך קשורה בקוהר חזמן אשר עמד לרשותו של חאקיחו אשר חיטיב לתכנן את משמעות סיגרובו. לתעלות סדר בשליטיה של נגות. דרגת חקושי של שכבת חסלע לא איתנת אריתה ועקב מבנהו אין חמוקבה. פתוחה בקו ישר אלא עשויה בקו פתלתל. אורכה הכולל אלף ושבע מאות רגל. (כ־560 מ').

במרוצת הדורות נסתם מעיין חגיחון ואילו מי חמנחרה בבריכה חתחתונה נחשב למעיין טבעי ורכש את חשם שילוח. בשם זה היה ידוע המקום עד סוף המאה הי"ט. מתיחו הכותב „עין השילוח אשר בקצה גיא הטירופיאון היום חוכשרה חנקבה למעבר חופשי ובטוח לכל אדם.

מגיחון, נגיון, גיר וקאחרונה בחצור, אשר מעיד לספק לתושבי הערים מים ממקור המצוא מרוץ לחומת העיר. מפעל מים מסוג זה מעידים על רמה מזיעת וחסדסיות גבוהה, בר־בבד עם כושר ארגוני לביצוע המלאכה.

ראשיתם של מפעלי המים האלה חוא מן החקופה הכנעית המאוחרת. עבד הביבוש הישראלי אנשרדה בבבשם את עיר לגש חשתמש בעיגרי חפור המלאכותי אשר שימש למובלת המים. שלמה המלך שאנב חוכתר כיורשו של דוד במעיין הגיחון בגת העלה שתעלתה את מגלש המים ושמשה לחשקאה.

כתובת המערכת:
„על המשמר", רח' חומה ומגדל ג, ת"א
העורך הראשון: בצלאל לב ז"ל
עורך: ישראל זמיר
עורכת משנה: תאיר זבולון
מזכירות: רוני גופר
עיצוב גרפי: ארנון אבני
ביצוע גרפי: נטוטנה זיכבר

# הפעם:

כתבות

■ מחכים לגאולה
דיוקנו של חנן פורת ו„גוש אמונים"
מאת עמירם כהן 5

■ אנחנו כמו נר השורף את עצמו
וידויו של מחבל לשעבר
מאת פנחס ענברי 8

■ אויב העם
התכתבות בין הסופר בולגאקוב לסטאלין – 70 שנה למהפכה
מאת יוסף שמי 10

■ בין הקסטנים
יצחק בבל – תרגום חדש
מאת א.ב.יפה 12

■ נקמת הפוליטיקאים
השביתה ברשות השידור ורקנפשות המעוללות
מאת ישראל זמיר 14

■ ההיבט הגרעיני של מלחמת יום־כיפור
משת דיין והפצצה
מאת שלמה אהרונסון 16

■ הייתכן הומאניזם על הכוכב הזה
ראיון עם עמוס עוז
מאת עזרא אוריון ודני רבינוביץ' 18

■ טילים מאיימים על וושינגטון
משבר הטילים בקובה
מאת שלמה גלזר 20

■ מרד הגנרלים
קטע מספרו של איתן הבר שיצא לאור 22

טורים ומדורים

■ הלו חותם 4

■ שלום־בית
מאת חיה יוסף 17

טורים מאת: עודד ליפשיץ – 2; ארנון אבני 2; מיכאל חרסגור – 3; פנחס ענברי – 3; אלי הכהן – 3; גנגו – 3; זאב צחור – 4; גיורא מנור – 4; עמירם כהן – 4

■ כל יום
(עיצוב: רחל דביר)

■ בשער
דו"ח השב"כ – מה חלאתו

## מלה רעה

# דו"ח השב"כ — עלילות ושוללות

### המשקיף מטעם החשודים

מדו"ח הדעדה, סעיף 1.5: **לפי בקשת** השירות הרשתה הוועדה לאל"מ מיל. צבי טרילו להופיע בישיבותיה כמשקיף מטעם השירות".

לדדי, הרמטכ"ל המנוח, לא היה משקיף בוועדת אגרנט שחקרה את תיפקודו במלחמת יום־הכיפורים.

לבנין ושרון לא היו משקיפים בוועדת בהן שחקרה את אירועי הטבח בסאברה ושאתילה. מדוע זכה הפעם השב"כ למשקיף מטעמו בוועדת החקירה, כשזכות זו לא ניתנה בעבר לראש־ממשלה, שר־ביטחון ורמטכ"ל?

אם השב"כ הציע את המינוי, סימן שהמשקיף הביא לו תועלת. מה תרם המשקיף לאמונתה של הוועדה, כשעצם נוכחותו המתמדת ומעורבותו בריוני הוועדה היה בהם כדי להשפיע על מהלך החקירה ותוצאותיה?

זה יותר ממדור שלנחקרים יש משקיף בוועדת חקירה כלשהי המחקרת את מעשיהם, וזה יותר מחריג כשמדובר בוועדה שחקרה, בין השאר, כיצד נציגים קודמים של השב"כ הונו את ועדות זורע ובלטמן בפרשת אוטובוס 300!

### קל וחומר

מדו"ח הדעדה, סעיף 2.6: **בפי שיוסבר** להלן מקפיד מאוד השירות על"כך שלא לקבל מפי הנחקרים הודאות שווא בעבודות כוזבות...

הודאת שווא, הנחשבת בטעות לאמת, משבשת מטעמים מובנים את דרכי המאבק של השירות לסיכול מעשי פח"ע.

יצא מזה שהוועדה שכנעה שבתי־הבלא אינם מלאים נחפים מפשע שהוזרו" במה שלא עשו.

ואמנם! נכון שהשב"כ מעוניין שמצעי פיגועים לא יסתובבו חפשיים בשל „הזראות" כרוכות של אחרים באחריות לאותם פיגועים, אבל, ביצוע פיגועים אינו הסיבה היחידה שבגללה עלול השב"כ להפליל חפים מפשע:

● **בפרשת נפסו** תתברר ששאפתנות"יתר ושיקולי יוקרה היו מהגורמים שהביאו חוקרי שב"כ להפליל את הקצין הצ"רקסי גם כשחלק מאנשי השב"כ האמינו שאינו אשם.

חוקרי נפסו לא הסתפקו בהנחשת עיניים הם גם העלימו ראיות לזכותו מעיני הפרקליטות הצבאית!

● **בפרשת אוטובוס 300** העלילו על אציליים פרחיבי שרצו את המחבלים, כדי לחפות על"כך רצח אותם.

אם בגלל סימוח שאין לזהן כל קשר לכישחון המריבה הופללו שני קצינים בצה"ל, ביצד מועלת הוועדה שאין לחשוש מהפלילות בדומות של ערבים מתשחטים? אין בדו"ח הנכתה לכך שלא נעשה. למשל, ניסיונות להפליל פעילים פוליטיים בשיטתם עליידי מחיצת „הזראות" שלמיתן היו מעורבים ביחוים פיגועים.

### הנובחים והנושכים

בתוית בלתי לשכות ב„מעריב",

תגי אלוף מרדכי וקצון נוסף, מובילים את אחד המחבלים, ינדיון בחיים. קו 300

בעקיפין גם מחוגים שממילא מבקשים לפגוע בחופש הפעולה של השב"כ. ... הם ניסו לחשוף את דרכי עבודתו של השב"כ בפרשת האוטובוס... גם בכך טעותם מהחיה".

לזכותו של מרגלית ייאמר שעיתונאים אחרים הרחיקו לכת יותר ממנו, ויחזו את הדרישה לחקירה עם רצון לדרוס את השב"כ ולעורר את הטירוף.

נחזור לדו"ח: אין לו שיניים והוא לא נושך: ההמלצה לא להעמיד איש מאנשי השב"כ לדין היא לא רק „מיחות" העבר האפל, אלא גם תקרים שיביא לעתיד חשוך: מי מאמין שאם שוב יהיו חריגות פליליות בשב"כ, האחראים יועמדו לדין?

### סודיות — מפני מי?

בסעיף 2.37: „אחת שטיטות החקירה היא הלחץ הפיסי שנחשב בעיני הוועדה, כלי חקירה חשוב ביותר. בלי כלי זה לא תיתכן כלל חקירה אפקטיבית. להשקפת הוועדה, מאמן, שאם יוחשפו פרטיו, הועלם יעילותו ותיפגע באורח חמור החקירה בכללותה... איזה נימוק מוזהר לכך שהשימוש בעינויים סרורות למופתו הוחידים, מוזיע לשב"כ שידע. הוכחש בבתי־המשפט והועלם. מעיני הציבור הרחב? אין כלבלב נאמן לטובתה מדינה הזאת של המזרח־התיכון. דרך־אגב, גרמניה המערבית השיגה את החזרת הגרמנים, שנחתו בבה"מ, ללא ההיסטריה נוסח

## ההיסטוריה צעירה תמיד

### מיכאל הרסגור

# בלוף העלייה מברה"מ

עם ישראל **החבשיר שלוחם העלייה** הגולה, היהודי הדתי החסוד, יוסף ביגון, ויתר על עליית ארצה — אף כי קיבל אשרת־יציאה. הוא ליווה את החלטתו הציונית בהצהרה פטריוטית זאת: „אם אני אצא, מי יישאר?"

זאת, ללא ספק, מהדרורה חדשה לאידיאולוגיה ולפראקסיס הציוניים.

קבלת פנים בנמל בן־גוריון. כשיוצאים משם החיצונה נגמרת

עילום: דדי

התנשרנו גם שוולאדימיר סלפאק עלה עם אשתו, וכי שני בניו בארה"ב. הם לא חולמים כלל לעלות ארצה עם ילדיהם. אידה נודל וכמה כאן לתרועות היסטריות.

בלוף העלייה נמשך מ־1977, אם לא קודם לכן. ממשלת ישראל הציונית לא עשו שום מאמץ רציני, כדי להפנות את המסוקים, מביאי העולים דרך בוקרשט אל גמל בן־עוין. הן העדיפו שהרכבות תסיעה לווינה, ששם נושרים רוב העולים. הם נושרים מפני שארגונים יהודים־אמריקניים, מאנשי סאטמר וחב"ד, ועד לארגונים הקשורים בקונגרס היהודי העולמי ולוועדידת הנשיאים, חוטפים את יוצאי ברה"מ. **אף ממשלה ישראלית, לא** של המערך, לא של הליכוד, לא של **האחדות** הלאומית, לא **תעזה להביא לפני הציבור** את מרשת המאבק האנטי־ציוני הקנאי המעשי של הארגונים האמריקניים הללו. מאת חשפו את עצמן ממשלות אלה. קודם־כל כצבועות, ושנית כסוכנות של גופים זרים. ממשלות ישראל פועלות כבר כמעט שנות דור כסרסורות של ממשלת ארה"ב, המעוניינת להגדיל את מלאי תושביה הלבנים אל מול הגאות השחורה והמורטוריקאנית.

עם ישראל היה עד במשך שנים רבות מאוד, לאחר מעשיי המירמה הגדולים של היסטוריה היהודית: הקשר האנטי־ציוני של ממשלות „ציוניות" נגד ברה"מ, כדי להוכיח לארה"ב איזה כלבלב נאמן לטובתה מדינה הזאת של המזרח־התיכון. דרך־אגב, גרמניה המערבית השיגה את החזרת הגרמנים, ישראל. וראה פלאו הגרמנים המוחזרים לא המשיכו לברוקלין ולסן־פרנציסקו. הם התיישבו בקלן, מינכן והאמבורג. הרב כהנא לומד בגרמניה מסוימת, אנו יכולים ללמוד מגרמניה אחרת. בתוך הצנה מטעה ומרמה זאת, מסתובב לו השר צור ומקים מחלקה לטיפול ביורדים. על עולים כבר שכח. אלא שבלוף העלייה הוא עוד יותר מסוכן

ממה שנראה. עוד לא נכתבה ההיסטוריה על פעולת הסוכנות היהודית (המוקה והמיותרת) לעידוד הירידה. אין ספק שלראשי הסוכנות היהודית מגיע פרס על תרומתם להתרוקנות הארץ. היתה עלייה מברה"מ אשר, נזמנה — איזה נס — כן הגיעה לישראל. אולם הטיפול בעולים היה טיטול יורד. עולי ברה"מ באים מארץ שאין בה זומה פרטית, אלא מתחרתית, בלתי־דוקיה. הסוכנות המיותרת גם טיפלה בעולי אתיופיה — עד שגרמה להתאבדויות בשרשרת, היא זרקה את עולי ברה"מ לשוק המעשיי הברוטאלי, ללא הדרכה, ללא סיוע, ללא מאמץ לעורנה.

הורמן לי להכיר עולה מן הגוש המזרחי. בחור בן 28, מהנדס למיכניקה עדינה, מדבר עברית רהוטה אותה למד שם, לקראת עליית(ו) ועוד שלוש שפות אירופיות. נשוי, מקסים באופן אישי, כשרוני ואדיב. הוא מסתובב עם הלשון בחוץ, מחוד על פתחי המעבירים, ללא כל הדרכה, לא מן הסוכנות ולא ממשרד הירידה (העלייה). הוא כבר שנה בארץ — עבודה אין לו. אולי אי־שם בארץ זקוקים למהנדס למיכניקה עדינה אבל המחשבים של הסוכנות אינם זוכרים שמות של מקומות עבודה. המחשבים הללו פולטים כתובות של בתי־מלון 5 כוכבים עבור מר דולצ'ין, כאשר הוא יוצא לחו"ל (לשם מה?) ושמות של יורדים שהשר צור יוצא אליהם לחו"ל (לשם מה?)

הניחו ליהודי ברה"מ לפחות עד שהסוכנות האנטי־ציונית תתוסל, וממשלת ישראל תתחיל להבין ציונות מחי.

## רשות דיבור

### לרינה שורץ, פסיכולוגית

# שביתת העיתונאים הופכת בומרנג

**השבוע נשבר שיא של כל הזמנים. מאז הקמת רשת השידור לפני כ־22 שנה לא היתה שביתה שנמשכה זמן כה רב. כל מי שמסתכל ימינה ושמאלה שם לב שמשהו בהרגלי היום־יום נשתנה. שאלתי את רינה שורץ, פסיכולוגית, כמה נשפיעה עלינו השביתה.**

אם אני משווה את השביתה הנוכחית לשביתת הרופאים לפני כמה שנים, או לשביתת המורים, אני מקבלת באורח די מפתיע עקומה גרפית שונה לגמרי. בשביתת הרופאים והמורים הגרף שמציין את הנועקה והמצוקה של הציבור עלה מיום ליום. מה שקורה עכשיו שונה לגמרי. בשבוע הראשון הגרף היה בעלייה. אנשים לא הסתדרו בלי חדשות, בלי תכניות ואחאבות עליהם, בקיצור בלי הכפתור הנושיתי. לדעתי, החל מחשבון השני ועד היום גרף המצוקה והמועקה נמצא דווקא בירידה. פירושו של דבר הוא שאנשים מצאו תחליפים, התרגלו וראו שחשד לא נורא כל כך. אינפורמציה אנחנו הרי מקבלים. יש אלטרנטיבות. גלי צה"ל, ג'י.בי.סי, ערוץ שני, טלוויזיה ירדנית וכו'.

מכאן עולה שאם הציבור למד לחיות עם זה, הרי שהעיתונאים הולכים למצוא את עצמם במצב שלא צפו מראש: השביתה הופכת לבומרנג.

**האם היית אומרת שהציבור, שפיתח תלות מורסמת במסך הקטן, עובר תחליף גמילה?**

באמת נגמלים במידה מסוימת. אכן, המצב היום לא דומה לזה של יום כיפור, כיוון שיש אלטרנטיבות, אבל יחד עם זאת ברור שאנשים שחיו נעולים על המסך הקטן מתמנים לעיסוקים אחרים, החל מהמשפחה ועד לביבלו וקריאה.

**אומרים שבבל־יאות מגזר אחד סובל – הקשישים...**

זה נכון, והיחיד מסיפה לא רק חם, אלא גם אנשים בודדים. תחושת הניתוק וחבדידות גדלה אצל האוכלוסיות האלה ואין ספק שהשפעה שאינה נוראה אצל רוב האוכלוסיה, אכן גדלה אצל אוכלוסיות אלה.

**נגסה לצייר מצב שבו יש האפלה טוטאלית של המסך וגלי צה"ל מפסיקים לשדר.**

אוהו, זה כבר סיפור אחר לגמרי. אנחנו חיים בחברה שחייבת לקבל אינפורמציה. אם אין אפשרות, הרי שבלי ספק יתחוללו הרבה התפתחויות לא סימפטיות, כמו למשל רמת חפחדים עלולה לעלות בצורה זו או אחרת.

**אם נצא מתוך הנחה שהשביתה ברשות השידור תימשך עוד שבועות ארוכים, מה יהיה אז על הנגרן?**

לדעתי הוא ימשיך לרדת. אמנם יש, ותחיה, תחושה של כעס אבל לא של כאב. האנשים שכבר למדו לחיות בלי זה, לא יקשה עליהם להמשיך לחיות כך עוד תרבה מאוד זמן.

● אלי הכהן

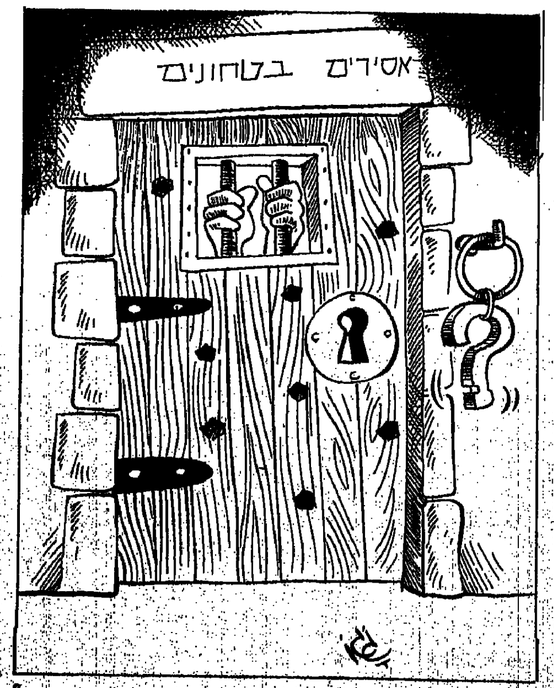


## מאבק

# רובה צלפים

לפני שבוע ברוזוק מת בבייח „הדסה", מפגיעת כדור בראשו, הסטודנט איסחאק אבו־פרור. הוא נפצע במהלך הפגנת סטודנטים נגדה: באוניברסיטת בית לחם, נגד גל המעצרים. הדוש במחנה הפליטים הסמוך, הדיכאון.

שתו של אבו־פרור יוכל להיחשב בבקורת שפגע, משום שהמחיש את מהות המאבק הדוכן. ומחרוך שמעלו ניצבת היום ישראל בשטחים: אבו־פרור היה נושא חרגל — דגל פלסטין. הפלסטינים נאבקים על דגלם — ישראל נאבקת להדוף אותו מתתרגים.

מדיניות של צה"ל עתה מבוחנת לצמצום עד־למינימום את מספר הנפגעים במהלך הפיזור של הפגנות וחלמידים. כדי לסגור את האמצעים האלה מגבירים את השימוש ברובה צלפים שנועד למקד את הפגיעות בגוף רק ב„פגיעים".

אין יוזו את הפסיחיות אחר מכלי הזיזור הקיקרים הוא הרגל. נושאי רגל פלסטין, דמם בראשם כי הרגל תוא המעניק לתפגנה את עמדם הקיקרי — מאבק לביטוי לאומי. נטיעותיהם של המנונים על הביטחון לחסוך ברגלי־אויב להערכה, אבל הם חיבים לשאול את עצמם מדוע צעירים פלסטינים נתרגים בכל זאת אולי משום שהם דבקים ברגלמזן

תצלם הבוחס את החרק הוא בעל עין חדה, ורואה מה שלפניו, מה שאי־אפשר לומר על אלה השולחים אותו לקרב. לפניהם רגל פלסטין, שהפלסטינים מוכנים לשפוך את דמם למענו, אבל השולחים קוראים לה: דגל אש"ף. בביכול אינו דגל לאומי, אלא דגלו של אספסוף של מירטים, ואלה הנושאים אותו בדמה אנחם ספרינטים, אלא „מסיתים".

בימי שרון ראיתי כמו עיני כיצד חיילים מתנפלים ברמאללה על ילדוית אחרית רגילה, משום שאחד הנערים החזיק בידו את רגל פלסטין. זייתי ריצה לשמוע את מנהיגיו, כיצד הוו צוחים אם בכל־ירוק הוו אנטישמים מראים ממוצאים הלוחה יהודית רק משום שאחד המלווים היה מנוף בה את „גל ישראל".

בעיקרו של דבר, כאשר קרב מתנהל סביב דגל הריוח נכנס כבר לשלביו האחרונים. עם מותו של נושא הדגל, לא מתרחן יומת הזגזל עימו.

● מנחם ענברי

## סמנטיקה

# עיין ערך עינויים

40 שנות נדודים במדבר הביאו עלינו את התורה ועשרת הדיברות ממעמד בלתי נשכח. 20 שנות כיבוש הביאו עד כה את המילון החילופי לעינייני שטחים. מילון זה תופח לאיטו מערכים שיישומם נכון לגבי ערבים בלבד.

הכל מופיע במילון, מ„מרצח" ערבי, ו„בחור טוב ששנה" — יהודי וכלה ב„מאוזה" יהודית מול „אספסוף מתפרע" ערבי. הערך האחרון שנכתב בעט זהב בספר זה הוא „חיץ פיזי מתוף (להלן לפ"מ) — תרומת „ועדת לגרוי". ברוחות „אמנסטי", המגלים עיוורון מסויים לצידו הנכון של המקל, קראים לזה „עינויים". בעיתונות הישראלית, בעיקר „התעללות, מחירידה" — אבל איך אפשר להשתוזן?

אין בידי מידע פנימי, ולא בגלילי תשם ועדת־חקירה נוספת, אלא חוק"ח עצמו — למעט החלק החסוי שבו נמצאים, מן הסתם, מיטב צימוקי הלפ"מ. עיין בו"ח זה, או יותר נכון במה שהתפרסם בעיתונות, מבהיר את מה שמעיפלי הערך החוקי. הוועדה שקבעת שולם"מ מוחר במקרים שבהם הנקוקר אינו „משתכנע" מלחץ פסיכולוגי, שמתבצע על־ידי אנשים רציניים ומסורים הידועים את מלאכתם, ואין בליבי ספק שכך הוא. החיינו — כאשר הפעיבנו מגלה התנגדות של ממש, אם באימת, חבריו שבחוץ, שגם להם מוניטין של כאלה שוודעים את מלאכתם, או מתוך מניעים אידיאולוגיים שקרם הובדרו כל צרכם. אחוי זה אינו נוהה, ככל הנראה, לזהור למוזר אדיר „סטרדה חיבוכית" הרוקים שבהם עמדו שבויים בעינויי הופה. מתוך הכרה המשיבות המיעיו שביידיהם — ולא מסרו אותו, לא בטעות הם נחשבים לגיבורים לאומיים.

אם ניקח בחשבון שהנחקרים הם אנשים כמונו (עם כל העלבון שבדבר), בעלי מערכת עצבים זהה, אמונה זהה בצדקה חדרך ומליכות חשמלית זהה וניקח בחשבון שהוועדה החגתה את השימוש בלפ"מ בכך שהאסיר לא נשבר בלחץ פסיכולוגי, זאת־אומרת שתפקיד הלפ"מ הוא בן לשבור אותו, הרי שהסיכוי לטיפול שונה מזה שמוכר ב„אמנסטי" הוא קלוש למדי.

מעניין איך יישבו בתי־המשפט את „הקושי החסברתי" שבתוך קביעת הוועדה: מותר לענות בחקירה, אבל צריך להודות במשפט. אסור לשקר — אמרה הוועדה.

מעניין איך יעלו אלה שעינו עצירים ללא רשות — עכשיו בשיש רשות.

מעניין מה ישיב רובן צה"ל, כאשר ישוב לישראל. כמעמים הקדמות רחו את השטיחות האלה.

עד כאן סמנטיקה. לא „מדריך לזכויות האדם" ולא הצעות איך לצאת מזה אי איך לחקור יותר טוב. רשמו לפניכם ערך חדש במילון החילופי: לפ"מ, מירשיר — עינויים. כדכון, מחסוג הזה שאתם רואים בחלומות בלהה עם כל הזעקות הנוראות, הזוועות, דרור הביצר והדעינים המתגלגלות בחוריהן, עם הזחנונים והבכי ואפשר להגיח שגם עם ניחוך מטופש מי מי שמנהג מזה ובודאי יש כאלה.

כל זה היה אצלנו עד עכשיו — כך הוועדה מעכשיו גם בחסות החוק והסמנטיקה.

● ארנון אבני

## בין הכיסאות

# רק בני־אדם

**עברו כבר כמה שנים טובות, מאז** פסקתי לכתובת את הטור „מה הוזלך". אני שב למתכונת זו, אולי משום שחלוקת־העבודה העיתונאית מכניסה כל אחד מאיתנו לסד ההתמקצעות – לכיסא האישי שלו. אנו נוטים לקרוא לסדר את מי שמתעניין בתחומים לא לו. ממש כפי שאמנר אֶפֶלֶס, צייר החצר של אלכסנדר מוקדון, לסנדלר, שהעיר לו, שמשהו אינו בסדר באחד מציוריו, ברצועת סנדל שצייר. הצייר תיקן את השגיאה, ואז העיר לו הסנדלר גם משהו בקשר לאופן בו עיירה ברגל. „בזה אתה לא מבין כלום, חישאר בתחום האימומים..." – רגז האומן המבוקר.

אני תומך במקצועיות, אבל תוצאות מעניינות אפשר להשיג דווקא, בשמשי־תמשים בקנה־מידה של דיסציפלינה אחת לגבי האחרת.

וזה מה שבדעתי לעשות במדור אישי זה. שיופיע לכשיזדמנו נושאים מגרים, ללא התחייבות לתדירות קבועה.

## איקוגרדה

**ICOGRADA אינה איזה כת מיסטית** חדשה או שמו של קוקטייל אקזוטי, אלא ראשי־תיבות של הקונגרס העולמי של המעצבים הגרפיים. השנה התוקיים כינוס זה באמסטרדם ושם הוחלט לעוֹרֵך את הכינוס הבא, בעוד שנתיים, אצלנו, בתל־אביב.

עצם המושג „מעצב" שייך לעולם המודרני, בו ניכרת ההפרדה בין המתכנן למבצע. כל עוד היה האומן גם בגדר אמן, היה העיצוב חלק בלתי נפרד מהביצוע. חבנאי, חסנדלר, חצורן, עבדו על־פי תבניות מסורתיות והעיצוב היה מבוסס על האריאציה של המקובל. במאה העשרים הופרדו שני התחומים זה מזה. אבל דווקא בכינוס העולמי של הגרפיקאים, בו השתתפה משלחת ישראלית נכבדה, ניכרת התפתחות חדשה העשויה, לדעתי, להחיאר את אחדות המבצע והמעצב לישנה.

**רוני רבב,** המעצב הגרפי של „ספריית פועלים" וצייר בזכות עצמו, שהיה שם, מטפר שאחד הנושאים המרכזיים בכינוס היה העיצוב בעזרת המחשב ליד המקלדת – אפילו אם העובדה נעשית בעזרתו המנעיית של סכנאי – איך למעשה הפרדה בין המעצב לביצועניסט. מה שמעלה חצ, וזה תלוי ברעיונות שמסוגל להמציא המעצב, הוא כבר תחנור הגראפי הסופי. המחשב מאפשר, למעשה, ניסוי תוך שינוי חסקיצה, בתחאים לתוכנה המתאימה בו, בניגוד לשיטה הגראפית הזיגית, שבה המעצב משתנה מרישום לרישום, בצורת שרשרת אלינו ב־1989.

לקראת הכינוס בישראל גם נבחר המזכיר הכללי של האיגוד הישראלי, **אייב רוזנפלד,** לסגן נשיא הארגון העולמי, כהוגה בארגונים אלה, כדי לכבד בדרך זאת את הארץ המארחת.

## אמנים טובים

**לכאורה חרי ברור, שאין קשר סיבתי בין** מוסר לכשרון. חיכוכות ליצור, להלחין, לכתוב שירה, לשחק, לרקוד, אינה מקנגת דווקא לבבות ישרים וטובי־שכל. שורה נכבדה למדי של וממארקוקו, הודיעו שהם ישמחו לבוא

האולם בו התקיים קונגרס הגרפיקאים בהולנד

איור: רוני רבב

יוצרים חשובים נכללת לא רק בין מקבלי הפרסים, אלא בו־זמנית גם בין מי שהסתבכו עם חוקי הנעימה.

**חידוע בהם הוא המשורר הצרפתי** פראנסואה ויון, שחי במאה ה־13, נידון לתלייה בשל שוד והריגה, אבל נחון והיה אסור במשך 10 שנים. דוגמה אחרת העולה בזיכרון היא, כמובן, ז'אן גינה, הסופר וחמחזאי הצרפתי, שבילה את רוב ימי נעוריו בכלא.

**ג'** אורטון, המחזאי האנגלי המבריק, אומנם שייך למסדר הסופרים־האסירים, מבחינה טכנית, רק בשל מעשה שאפילו אינו בגדר החגדרה חחוקתית של פשע אלא עוון בלבד – הוא וידידו, שלבסוף הרג אותו במכות פטיש, חאליטו, השחיתו ספרים מספרייה ציבורית, כדי לקשט בתמונות האמנות שתלשו את קירות דירתם הקטנה.

אבל הקרבה של אורטון לזוויון וגנבה מצויה במישור אחר: הוא נמשך לעולם הציני של שולי חחברה, לחופש בכיכול, שמקנה חבוז לחוק ולמגבלות חחברה „חחגונה".

ומכאן הדרך לרישום הומוסקסואלי וחזרה.

**מה מאפיין את הגרפיקה החדשה כיום?**

לדעת רוני, מצד אחד הופעתן של קבוצות גרפיקאים, העובדים במשותף ואף חותמים לא בשמותיהם אלא ב„שימן הכיכר" חקולקטיבי בלבד. ואולי גם זו חוצאה של עיצוב בעזרת המחשב, הנטאפשר לכל אחד להתערב בתהליך העיצוב, מבלי „לקלקל" את הסקיצות של יחר חברי הקבוצה.

וכן, בניגוד לקו המדויק, החלק ורוכאולו־מכאני, שאפיין את הגרפיקה עד הזמן האחרון. העבודות החדשות מצטיינות בשימוש במקריות־כביכול. בשימוש בנייר הרציף מן חמדפסת כרקע. בחערות־שוליים בעיפרון או „לורד", במשקע שלבי חתכנון במוצר חסופי, במדבקות וחסרטים המדבקים חשונים, „לכלוך", חרומז על חתפתחות, על מימוד הזמן בתחליך חעיצוב.

הכינוס חתקיים בחודש ספטמבר באמסטרדם, וכפי שהדבר מוכר לכל מי שעסק בכינוסים בינלאומיים, ברגע שמופיעה חצעה לקיים מפגש כזה בישראל, קמים נציגי המדינות חקומוניסטיות, ומעלים נימוקים נגד החצעה. אם לא משתמשים בנימוקי בלימוח, טוענים, כפי שקרה חפעם, שנציגי חגרפיקאים מארצות ערב לא יוכלו להגיע לתל־אביב, על אף שישראל חודיעה רשמית, שלא יחיח כל עיכוב במתן אשרות־כניסח לכל מי שיבקש זאת. אבל דווקא נציגי שני אירגוני חגרפיקאים ויחידים מארצות ערב, חמיוצגים בארגון העולמי, מגמרים יוצרים חשובים נכללת לא רק בין מקבלי הפרסים, אלא בו־זמנית גם בין מי שהסתבכו עם חוק ונענשו.

**חידוע בהם הוא המשורר הצרפתי** פראנסואה ויון, שחי במאה ה־13, נידון לתלייה בשל שוד והריגה, אבל נחון והיה אסור במשך 10 שנים. דוגמה אחרת העולה בזיכרון היא, כמובן, ז'אן גינה, הסופר וחמחזאי הצרפתי, שבילה את רוב ימי נעוריו בכלא.

**ג'** אורטון, המחזאי האנגלי המבריק, אומנם שייך למסדר הסופרים־האסירים, מבחינה טכנית, רק בשל מעשה שאפילו אינו בגדר החגדרה חחוקתית של פשע אלא עוון בלבד – הוא וידידו, שלבסוף הרג אותו במכות פטיש, חאליטו, השחיתו ספרים מספרייה ציבורית, כדי לקשט בתמונות האמנות שתלשו את קירות דירתם הקטנה.

אבל הקרבה של אורטון לזוויון וגנבה מצויה במישור אחר: הוא נמשך לעולם הציני של שולי חחברה, לחופש בכיכול, שמקנה חבוז לחוק ולמגבלות חחברה „חחגונה".

**לקראת הכינוס בישראל גם נבחר** המזכיר הכללי של האיגוד הישראלי, **אייב רוזנפלד,** לסגן נשיא הארגון העולמי, כהוגה בארגונים אלה, כדי לכבד בדרך זאת את הארץ המארחת.

## אמנים טובים

**לכאורה חרי ברור, שאין קשר סיבתי בין** מוסר לכשרון. חיכוכות ליצור, להלחין, לכתוב שירה, לשחק, לרקוד, אינה מקנגת דווקא לבבות ישרים וטובי־שכל. שורה נכבדה למדי של

אפילו בתיאטרון האנגלי של סוף שנות ה־50, אחרי המהפכה הריאליסטית של אוסבורן, וֶסְקֶר ובני דורם, שגישא סופות מחבימה האנגלית את חקומדיה חמעודנת, כ' שנקראה „חיאטרון החספל והתחתית" (כי חנפשות חפועלות, שהיו מאוד לא־פעילות ועוד פחות בעלות נפש ונראו חמיד כשספלי חה בזיזים חממוסמות) והעלו במקומם אח חפרולטריון אל הקרשים, היה חמחזה חראשון של אורטון, „משעשעים את מר סולנאץ' בגזר חוצפה מבריקה. מטופר שם על בחור צעיר, שנקלע לבית אמנעי מגרש גרוטאות, שכל מי שפוגש בו, מבקש את קרבנו הגופנית, וחפוחח מנצל ללא בושח את קסמיו.

**בסרט המקרון עכשיו בארץ, „זקוף** ת'אוזן", שביים סטיבן פרירס (חמוסר מסרטו הקודם וחמצוין, „המכבסח היפה שלי", דמותו של אורטון עצמו משורטטת בקווים חאופייניים לגיבורי מחזותיו.

**ג'** חנער מחצפון, מגיע לבית חספר היוקרתי ביותר לתיאטרון בלונדון, מצליח למכור תסכית שלו ל„ב.ב.ס.", זוכה לשבחי חביקורת, וחוא עצמו מופתע מכשרונותיו יותר מכל חסובבים אותו.

**חטרגדיה של חיינו חקצרים חם יחסיו** עם בן זוגו, חָלִיוֹל, דמות מורכבת ומרתקת, בן חמעמד חאמיד, בעל חתרבות, שאינו יכול לסבול את חחצלחה של ג'. אליו איש לא נגשן. חוא, שהכניס את ג' לתחום חכתיבה, אינו מצליח לחתפרסם. חוא מתביש לחיות „עוזרו חאישי ומזכירו חפרטי" של חברו.

**ג'** אינו שומע בקול חעצות חנבונות, לחשתחרר מחחיים המשותפים עם חליוֹל. וכמו בטרגדיות חקלסיות, מוחו בא לו לא בשל מגרעותיו של חגיבור חראשי, אלא דווקא בגלל נאמנותו, בדרכו שלו, לחליוֹל. אורטון ה„ציניקן", המסובב על חאצבע את כל מי שנפגש בו, ממשיך לדאוג למורה חחבר שלו, שחיח לאבן ריחיים על צווארו.

**חקומדיות של אורטון, בחן רוצחים** ושודדים, מנצלות את רגשות חשוקה, שופעות חום אנושי. וחסרט מצליח לחעביר תרוחשה זו, בזכות חבימוי וחמשחק חמעולה של חמבצעים כולם.

**כוחו של אורטון כסופר, ורעננות** כתיבתו, מקורם באי־מוסריות וח דמוריזם, לא „אנטי מוסריות, אלא בחיותן! ואילו לא מודעות לחטאים ולפשעים שלהן. וזח, בעצם, גם חכוח המשכנע של חסרט, שלא גלש לניצול סנסציוני של חיי חעולם המוחזם בה מפגשי אקראי בבתי־שימוש ציבוריים חנובע מגישה מתאר.

**„קִזוּף ת'אוזן" אין רעים וטובים** – רק בני־אדם.

● **גיורא מנור**

## שחיקה

# עוברים ל„מכביי"

**רש לי מכיר, מבוטח בקופ"ח, שנזקק** לבריקה במרפאה האלרגית של אחד מבתי החולים של קופ"ח בשרון. את הבדיקה, לא מטוכנת במיוחד, הוא צריך כהכנה לניתוח אורטופדי מסוים.

**לבריקה הזו מחכים, במקרה הטוב,** כשלושה חודשים בתור, לכן לא הוחרגע המבוטח, שחיכה כסבלנות חודשים ושבעה עשר יום בריון, ובהגיע הזמן ארז סנרוויצ'ים, שני תפוחי־ע"ץ וטרמוס קפה — „תחכוון להיות כאן כל היום" — „התיצב כבר בשבע בבוקר — „תחיה בשמונה בדיוק" — לפני האשנב במשרד הקבלה.

**על האשנב הסגור היה תלוי פתק: „עקב** שביתת עובדי המיבול וחמשך תחיינה מראות חתרן־סגורות היום ומחר".

**שב המבוטח לביתו וחזר כעבור מספר ימים** לבית חחולים — „אנחנו לא מסדרים תור בטלפון" — „לכבוע תור חדש לבדיקה.

**הפעם נאלץ לחכות שלושה חודשים** ועשרת ימים בלבד עד שהגיע שוב היום המקוות.

**ארז המבוטח סנדוויצ'ים, מילא את** הטרמוס בקפה טרי וחוסיף ארבע מנדרינות (בינתיים הגיע חמחצית) ושב חתייצב לפני חאשנב. שעלוי היה רבוע פתקו „מרשאות חתרן־סגורות סגורות מחיום, יום ג', עד יום ח', עקב שביתת חומאי הקופ"ח..." המבוטח שלנו קצת תמה על כי לא הודיעו לו על השביתה הצפויה, ודי, לשון ממנו את הטלפון בבית חחשלקון בעבודה כי, אם תחיה אפשרות להקדים את חתור נתקשר אליך".

**הפעם מצא מאחורי חאשנב פקידה שרשמה** לו תור חדש — בעוד חודשיים ועשרים יום בדיוק, במחשבה שנייה גילה שהוא מעדיף שביתות רופאים על שביתת עובדי מיבול ומשק, כך לפחות רושמים לו מיד תור חדש.

**רווח נקי של יום עבודה.**

**בדרכו חוצאה עבר ליד בית המרקחת** לקנות לאשתו „סמרט סליצ'יל", אך בית המרקחת היה מוגף וסגור, נעול בבריחים, ועל חאשנב היה פתק שכו חצעו למבוטחים לפנות לבתי מרקחת פרטיים וחודיעה על שעות פתיחה מיוחדות ל„פרטנל". איש בסכיבה לא ידע למור לו מדוע סגור: חאם בגלל עיצומים, אסיפת חסכיח, מחסור בכוח אדם, אין תרוצות. או סתם שביתה רגילה.

**ניחשתם בעצמכם. בפעם חבאח** — (סנרוויצ'ים, קפה, תפוחים) — היה כתוב בפתקי: „עקב שביתת חאוחרה של חעובדים חפח"רשאריים לא חתקבלנה בריקות למעבדות".

**חמבוטח שלנו הוא מקרה „לא רחוף".** ניתוח אורטופדי קטן ברגל שיכול להידחות, עניין של צליעה קטנה שחולכת וגוברת חאורטופד שלו חוד וחומך שבכל זאת כראי כבר לגמור עם זה כי חסחוס חלך ונשחק וחוא עלול לחישאר עם צליעה ולא עלום לשאוית ימי.

**„אילו היה לך כרטיס, אבר ברגע של אמת,** מנגח המחוז שלו, „כבר מזמן היינו מנחחים אותך".

● **עמירם כהן**

## עם סגולה

# הרצל, הרצל

**את חתנועה חציונית יסד חרצל לחישג** של חצחרת בלפור וחוביל ויימצן, בימיו בלט זבוטינסקי. בחנחגת חיישוב פעלו אוטשקין, ארלוזורוב, ברל כצנלסון, אישים כברנדיס, רוטשילד, נורדאו, אחד חעם, רופין, בן־גוריון, ביטאו את מח שחתנועה חציונית יכלח לחציע מתוכח כמנחיגית. נזכרתי בשמות חללו כשחתבקשתי לחשתתף באחד חפורומים לקראת חקונגרס חציוני, חעומד לחתכנס בעוד כמח שבועות ביכוחשלים, בחדפיסים חשונים שקובלתי לקראת חקונגרס נזכר בחרגשח כי בראש חתנועח חציונית בימיגו עומד דוקציו.

**דוקציו יוחלף במחלך חקונגרס. חוא,** כנראח, לא ענח על חציפות של גורמי חכח בחנועח חציונית. מחפשים מחליף שאפשר לשבצו בגוריח של חשמות שחובילו את וחנחגת חעם ליחידות. בנקאח חשנים חאחרונות, חמועמדים, נכון לעכשיו, חם פח ומודעי מחצד של זבוטינסקי, (לוינסקי או נוך כממשיכו לחם של ברל ובן־גוריון. על כיסאו של רופין חוזיל. חאיש חמופקד על עליית מיחודים חוא אוחד חיים אחרון.

למי שבמקרח לא יודע: שמו של יוד חוזעד חפועל חציוני בימיגו חוא אפרים אבן. חברו בתנועח חציונית קוראים לו מאחורי חגב חרצל. אולי בחשוואח חשמות חללו יש חסבר לכמח דברים שקרו לציונות.

אגב, אף אחד לא חצטער יותר מדי כשוויתרתי על חכבוד לחשתתף בחכנות לקראת חקונגרס חציוני. יש, כך נאמר לי, חרבעיון חציוני בצרות, אבל בקופח שצבו אלו שחנחגנו אותו פעם: יש עדיין קהל קיימת שמנח למדי ששמח חסוכמות חזחורות. אל פיסמת חקהל חזו נרחקים עסקנים ברמח. של חמובילים חיום. אף אחד לא מצפח שחם יוסיפו לח משחו. רק שיגקו מחפיטמות בשקט ושאיחרו משלו גם לאחרים. חנועח ציונית חיום אינח אלא מערכת בירוקרטית, חמחלקת טובות חנאח לפרחי עסקנים מפלגחיים וכמו שלא חצלח לחשתבב במקום. טוב ולמי שלא חצלח ישבים חרבח יותר. וגם זח חסבר לתמונת חמצב חציונית.

● **זאב צחור**



# מחכים לגאולה

**עם חנן פורת בדרכי יהודה ושומרון. חשבון־נפש אישי ותנועתי. חנן מדבר על ביאת המשיח ועל גוש אמונים. „גוש אמונים במצבו ובמעמדו היום אינו מסוגל לבקוע את האמירה הגואלת לשאלות הקשות, למצוקות שעם־ישראל נמצא בהן במדינת־ישראל. בינתיים הוא מסרב לחזור ולהנהיג את הגוש. כתבה ראשונה**

**מאת עמירם כהן** צילם בועז לנזר

**מ**אז שנודע לו, מספרים חבריו של חנן פורת, כי הרב לוינגר, מורו ורבו, מהישיבה במפר הרוא"ה יעיע על קיומה ופעילתה של המחתרת היהודית ובחר לשתוק מחשש שפורר יסגל את התארגנות „ובך, אומרים חבריו, אבן היה מתאגנים לפרוש מהתנחת הגוש וחלך להרביץ תורה בבני עקיבא בישיבת „הבבלי" בעין צורים.

לאחר ליל הבקבוקים של דניאלה וייס — „היתה כאן תגובה מבלבלת מקרה לפי הוסטריה", חתייצב פורת ביחד עם יואל בן נון בראש מחנה הנתנים בגוש, מתוך תחושה עמוקה שחובתו לעצור את הפעולות. עדיין מסרב לקחת את המושכות, הוא אומר:

„הבעיה שלנו היא לא ר"ש אלא עצם תחושת השייכות לארץ־ישראל. ואני לא בטוח שהיום גוש אמונים הוא השופר שדרכו דברי הנביאים ושמעים..."

**יחד עם חנן פורת בדרכי יהודה ושומרון. חנן פורת תמיד** מקלקלו את „אווירת הישובה" של רבו הרב יהודה צבי הכהן קוק. הוא הוא הוא אדם המחפש דרך חדשה, לעצמו ולגוש. אך בעיקר הוא הוא כבר מוכן לחדש מוכן לחתגלות.

**„איך יבוא המשיח?**

**מלכות מחשמלה ירושלימה בבביש המודיר, בחברתו של חנן** פורת — מתבקש לספר בפעמי משיח.

**הדני מלבביין אמר, שכל יום צריך לצפות לגאולה. התנאים** בכל זאת וחבל כבר מוכן לחתגלות.

**מקור יום משרה של חכמים, שמספרת על רבי יהושע בן לוי, שהיתה** מוכן לחתגלות וחתגלות הוא ניצב מול אליהו. שאל אותו מתי יבוא הגאולה. אמר לו אליהו: היום. עבר יום וחמשיח לא בא. אמר לו אליהו: אם בקול תשמע...

**אתם חפיר מתוחבמים.**

**אז שנודע לו, מספרים חבריו של חנן פורת, כי הרב לוינגר, מורו ורבו, מהישיבה במפר הרוא"ה יעיע על קיומה ופעילתה של המחתרת היהודית ובחר לשתוק מחשש שפורר יסגל את התארגנות „ובך, אומרים חבריו, אבן היה מתאגנים לפרוש מהתנחת הגוש וחלך להרביץ תורה בבני עקיבא בישיבת „הבבלי" בעין צורים.**

**לאחר ליל הבקבוקים של דניאלה וייס — „היתה כאן תגובה מבלבלת מקרה לפי הוסטריה", חתייצב פורת ביחד עם יואל בן נון בראש מחנה הנתנים בגוש, מתוך תחושה עמוקה שחובתו לעצור את הפעולות. עדיין מסרב לקחת את המושכות, הוא אומר:**

**„הבעיה שלנו היא לא ר"ש אלא עצם תחושת השייכות לארץ־ישראל. ואני לא בטוח שהיום גוש אמונים הוא השופר שדרכו דברי הנביאים ושמעים..."**

**יחד עם חנן פורת בדרכי יהודה ושומרון. חנן פורת תמיד מקלקלו את „אווירת הישובה" של רבו הרב יהודה צבי הכהן קוק. הוא הוא הוא אדם המחפש דרך חדשה, לעצמו ולגוש. אך בעיקר הוא הוא כבר מוכן לחדש מוכן לחתגלות.**

**„איך יבוא המשיח?**

**מלכות מחשמלה ירושלימה בבביש המודיר, בחברתו של חנן** פורת — מתבקש לספר בפעמי משיח.

**הדני מלבביין אמר, שכל יום צריך לצפות לגאולה. התנאים** בכל זאת וחבל כבר מוכן לחתגלות.

**מקור יום משרה של חכמים, שמספרת על רבי יהושע בן לוי, שהיתה** מוכן לחתגלות וחתגלות הוא ניצב מול אליהו. שאל אותו מתי יבוא הגאולה. אמר לו אליהו: היום. עבר יום וחמשיח לא בא. אמר לו אליהו: אם בקול תשמע...

**אתם חפיר מתוחבמים.**

**בזם גם חתגלות חיצונית. אבל הנקודה המרכזית היא, שהגאולה** מתחילה מבפנים...

**חזון העצמאות חיבשות הוא לגמרי מוחשי.**

**חנן: יחקאל נתנבא על תחיית המתים במשמעות של תחיית עם** ישראל בארצו ושיבה של עם ישראל לארצו. חתשובה: לאיזה עם היתה מתקיימת תחיית מתים כזו, שלאחר פרק זמן כזה של אובדן וחתפוררות הוא חוזר לחיות בארצו... תחיית השפה העברית היא חזון העצמות... המגע המחודש בין עם ישראל לארצו, היא תחיית המתים... זה לא בחיקיות היסטורית, זה הכל פלא..." עכשיו יו כבר נקודה, שאינך יכול להתעדר יותר וליקטוע את חנן. כולו, במיוחד עיניו עטוקות, כמסע הגאולה. „הבט על הדרך הזו העולה לירושלים, שהיא צופה בהרבה שלדים של ברזל, מתיקים בה בדמיין חיי... ואומר לך בדמייך חיי... ואומר לך בדמייך חיי..."

**לאחר יום ארוך של הרבצת תורה בישיבת הקבה"ד, בין עמל** המתחיל בחמש בבוקר בלימוד דף גמרא בחברו הזעיר הנפנפי שהוא מחלק אותו עם עור מורה בישיבה, ממהר חנן פורת להגיע ליום עיון לפעילות תנועת „אמונה", המקבילה של המפד"ל לנעמ"ת.

**יום העיון, הנערך במרכז התנועה ברח' שטראוס, מיועד** למנהיגות מיישובי יהודה ושומרון, העוסקות בקליטת עולי בריה"מ, וחנן אמור להיות שם הנואם המרכזי.

**בעולי בריה"מ, יסביר לי מאוחר יותר, ולא בטרנספרים** וכנירושים שהוא מגנה במפורש ולא כל אבל, הוא רואה את הייעודיות שיישבו את יהודה ושומרון ואת התשובה ל„מצה הביולוגית" של ברמאת. ב־1978, בהיותו יו"ר מזכירות גוש אמונים, התפקיד שממלאת עכשיו יריבתו דניאלה וייס, הצהיר כי בדיוי תכנית אב להתנחלות יהודית בהיקף של מיליון וחצי יהודים ביו"ש, תכנית המבוססת על עלייה יהודית והגירה ערבית לארצות הנפש. היום הוא מסרב לנקוט במספרים. עם הגיל (43), נעשים והרים יותר בהרבות ובמספרים. בכל הכרוח על התנחלות של יהודים הוא מדגיש שלעולם לא יסכים שום תהיה על־ידי גירוש ערבים, ולא על אדמות ערביות, אלא אך ורק אל אדמה ממשלתית — אדמת מדינה. בעניין זה הוא מראה עקביות: עם כינון ממשלת בגין הראשונה ב־1977 פנה כיו"ר גוש אמונים, בתביעה נמרצת להחזיר את עקורי ברעם ואיקרית לבתיהם: „אסור לשקר בבריתם ולכזב להם, כי בדבר זה חילול השם...". כתב ב„מעריב" באותו עניין וסרח באותו מאמר לשבח את קיבוצי השומר־הצעיר סאסא ובריעו: „הנני חש חובה לבטא את מלוא הערכה לקיבוצי השומר־הצעיר אשר קיבלו במשקיהם הכרעה המצדרת בשיבתם של עקורי ברעם ואיקרית...".

**אך לא רק העלייה היא החשובה. גם הרבה ילדים יהודים. וחנן** הוא איש שנאה מקיים: לו ולרחל אשתו, בת קיבוץ משואות יצחק יש תשעה ילדים מגיל 17 ועד שנה, ומשפחת פרוות היא הפורה ביותר בקיבוץ כפר עציון.

**לנשים הפעילות שכאן לכנס, נשים ריחות בשביים ומטמחות** אין כך נראה לי סבלנות רבה להרצאות הארוכות שמשמיעים להן נציגי משרד הקליטה והסוכנות המדברים על נושאים המכונים כאן „הוריה וחוולכו". הן רוצות את חנן, המסרב לשבת בשולחן הנשיאות, מעדיף להתחיישב באולם.

**„דרוש לנו כאן עכשיו אדם שיליהב, שיתווה דרך, שיקבה** מוטיבציה, וחנן יודע לעשות את זה", מסבירה לי אחת הפעילות, צעירה מעפרה.

**אורי אליצור, לשעבר יו"ר תנועת התתישבות של הגוש,** „אמנה", המכנה כאן היום, שומר את חנן לסוף, מנה אחרונה. מפתיע עד כמה חנן ואורי דומים בהופעתם ובעצם בכל כל האחרים: סנדלים תב'ביים, ג'ינס, חולצות תכלת משובצות, כיפות סרוגות מעוטרות באורנמנט אפור, דוכנו „חתרסי" שכל, ואתה מצפה שבכל רגע ישלפו את הממוז: איפה הולכים להתנחל היום?

**חנן פורת פותח בטעמה של שנת ועובר במהרה לדבר בקליטת** רוחנית ותרבותית, מזהיר שמה שאנחנו לא נעשה יעשו האחרים, ורומז בכך לישיבות השחורות של הלא־ציוניים. הוא מגלה לנשים, שמאה תלמידי ישיבה מעולי רוסיה נקלטו בישיבות הלא־ציוניות, והבולל משלם לחם 100 דולר יותר. ממה שהישיבות הציוניות יכולות לשלם. הוא עובר לדבר באקסואליה ומזכיר את „חומן הצאתוי" של דוד גרוסמן, נזהר לא לשלול ולא להיתמ: „אני חושב שחשוב לקרוא אותו, כדי לגלות גישה חבובעת מהעבר כל חוטי שדרה. אילו היה זה סיפור צנוע הוא היה יבול להיות בעל־ערך. בעיקר בגושא של תיאור מצבים, יש לו עין רגישה ובוחנת. אם זה ברהיישה או בוחרי פוקיני". אך כמה הוא „מעורר רחמים", וכאן כבר עיניו של פורת מתחילות לבלוט. ולהתגלגל בצורה ממחיקים. „בהערב כל כלח מגיעם, בסיוום עצמי מועוע.. וחתושות נוסר האונים וחתסכול של המחבר מתאפיינת בזה שהוא חושב שהרצוטו". (ניסוח עדבי המבטא קשר לאדמה) נמצא רק אצלם. הכל חי וקיים ואמיתי רק אצל הערבים... איזה תחושת אנמיה מחלחלת מתספר וחוזר עכשיו הוא כבר בריעים בקולה. „כאילו שלא היו 2000 שנה, שר בשיריה לארץ־ישראל ולגאולת ארץ־ישראל ולא היה מאמץ של עלייה, שחיינו פה עשיריה מהאוכלוסיה ועכשיו אנחנו רוב גדול..." הוא מסיים את דבריו. הכל בעל־פה: בלי לקרוא מלה מהכתב, בפראזות, בנשמעות באולם בדברי אלוהים חיים. „עלינו לחזור בתשובה אמיתית מאור ויש בה קביעה, שיש דברים הבאים בדיבוטים שלהם, ללא קפיצות דרך, בתהליכי התפתחות בעלי אמונה אלוקית. נכון שיש דברים הבאים באינטנסיביות, אבל הכל בלתי אינה למגיא ישראל.

**אילו שלבשו הקיבוצניקים, הג'ינס והסנדלים, הכיפה הסרוגה** הקטנה והציציות שאינן מצציות ממכנסיו עשויים להטעות, חנן אמר הוא איש דתי מאוד. וכשחנן פורת מדבר בגאולה, משחו בעצמו האמיתי, אך קשה להגדרה מתרחש בגלגלי עיניו.

**„לוריו בישיבת הקבה"ד בעין צורים, שם הוא מלמד תורה** ומחזיק, אומרים עליו: שתלמודו דרוי במיסטיקה. אפילו יותר מדי מיסטיקה. הם מעוים לומר. נסחף הרבה לעניינים שהם בשולי הבנה הנלמדת, והביא תמיד אסמכתאות מתורתו של הרב קוק. **חנן פורת, כשאר ותיקי גוש אמונים, בוגרי ישיבת מרכז הרב,** בנו תלמידו המובהק ונושא כליו של הרב יהודה צבי הכהן קוק **בעל. בעוריו היה תלמידו של הרב לוינגר בישיבה התיכונית בכפר הרואה, ואולם של הרב דרוקמן ב„מרכז הרב", ויחר איתם הקים שם** אמונים נאת חשם „אמונים" הציע דרוקמן, פורת הוסיף את **הקידומת „גוש". אך אם אם דרוקמן ולוינגר אפשר לכנות מרכיבי** בעוגיה, הרי הרב יהודה צבי הכהן קוק הוא מורו הרוחני ומושא **נפש. ואין זה מקרה שכתו הבכירה של פורת קרויה על שמו של** הרב צבי, וספרו של הרב „אורות התשובה", שהוא הבסיס **הדיאלוגי לחורת הגוש, מצוי תמיד בילקוטו של פורת.**

**אין שום סיבה מוסרית בקביעה הנחרצת שלנו, שארץ־ישראל** הוא ארצו של העם היהודי בתוקף הצו האלוקי החדוש בברול ובדם? — יפסק את מורו ורבו כל אימת שתעלה בעיניו השאלה העברית.

**איך בעולן יבוא המשיח, איך תיראה הגאולה? הוא יבוא** בבשיש המודרני? בדרך הדיבור? על גב חמור לבן?

**איך העלה, על מנו מאשר שהוא משופשף היטב בשאלות** הנוקבות הללו של ציניקנים־להכעיס כמוני.

**אם השאלה אם יבוא בכביש המחיר דווקא מעסיקה אותי מעט** מאוד, השאלה המרכזית היא, איך להבין את המשמעות של יחות המשיח, ממה שונה המציאות שלו היום מהמציאות של הגאולה. **לדעתו של הבר הוא התקיומה. הגאולה תתבטא בהארה חדשה, שונה** מהמציאות של המציאות. זו תהיה מציאות שבה היקום שלך אל העולם **הוא בי הארום יהיה שונה לחלוטין מכפי שהוא היום. זו תהיה** תרעיון חדשה, שבה מחויה הנפשית, וגם הארה הרוחנית של יחיד **ויחיד, יהיו כאלה, שבסופו של דבר הדברים יתורגמו גם לשינויים** חיצוניים, שלעיתים יהיה גם שינוי כמקומו של עם ישראל בעולם, **בהעדרה המקומה של ירושלים.**

**המשקיע שלום מתאר מולשטיין איך אנדיר, גיבור הסטר, נפגע** מעקר מדרוגיו, הוא שוכב שם ולפתע הוא רואה מעליו שמים **אחרים... מרגישה אצלו תוריה, התגלות המלחמה בראיה לו** מעמים מסמלים לגמרי שונים, ואותן נפוליון, שהיה עד אז בשבילו **מין נער, הוגעה מראש לגמרי קטן. חנן פורת עצמו ראה „שמים** אחרת... התגובות למציאות השונה יהיו אחרות לגמרי. יכול להיות שאם היום עברת ליד יהודי שקרים ידו לסרמפ ולא עצרת כמו שעשית, הוא עוקץ בחיוך אופייני, בסיבוב נחשון... אחרי כוא המשיח אתה תשמח כל כך לעצורו וזה לא יקרה בכח־אחת אלא בסופו של תהליך. ובתוך התהליך ייתכן שיהיו פרקים שתתבטא הכיסויים הנפשיים והחושיים שנאחות בהם — נעלמים. אין לך יותר במה להיאחז אלא בשם..."

## הגאולה מתחילה מבפנים

**לדעתו שלוי הבריל בשבוע הבא אנחנו חוזרים לדון בגאולה.**

**חנן: אם מדברים על גאולה, מדברים על מציאות שבה הארשים** ישמעו והעיוורים יביטו לראות... כלומר, אתה תראה את המציאות אחרת... התגובות למציאות השונה יהיו אחרות לגמרי. יכול להיות שאם היום עברת ליד יהודי שקרים ידו לסרמפ ולא עצרת כמו שעשית, הוא עוקץ בחיוך אופייני, בסיבוב נחשון... אחרי בוא המשיח אתה תשמח כל כך לעצורו וזה לא יקרה בכח־אחת אלא בסופו של תהליך. ובתוך התהליך ייתכן שיהיו פרקים שתתבטא

„בארץ־ישראל תיכון רק ישות אחת, רק דיבוות אחת – הישות הלאומית היהודית"

מדינה. בעניין זה הוא מראה עקביות: עם כינון ממשלת בגין הראשונה ב־1977 פנה כיו"ר גוש אמונים, בתביעה נמרצת להחזיר את עקורי ברעם ואיקרית לבתיהם: „אסור לשקר בבריתם ולכזב להם, כי בדבר זה חילול השם...". כתב ב„מעריב" באותו עניין וסרח באותו מאמר לשבח את קיבוצי השומר־הצעיר סאסא ובריעו: „הנני חש חובה לבטא את מלוא הערכה לקיבוצי השומר־הצעיר אשר קיבלו במשקיהם הכרעה המצדרת בשיבתם של עקורי ברעם ואיקרית...".

**אך לא רק העלייה היא החשובה. גם הרבה ילדים יהודים. וחנן** הוא איש שנאה מקיים: לו ולרחל אשתו, בת קיבוץ משואות יצחק יש תשעה ילדים מגיל 17 ועד שנה, ומשפחת פרוות היא הפורה ביותר בקיבוץ כפר עציון.

**לנשים הפעילות שכאן לכנס, נשים ריחות בשביים ומטמחות** אין כך נראה לי סבלנות רבה להרצאות הארוכות שמשמיעים להן נציגי משרד הקליטה והסוכנות המדברים על נושאים המכונים כאן „הוריה וחוולכו". הן רוצות את חנן, המסרב לשבת בשולחן הנשיאות, מעדיף להתחיישב באולם.

**„דרוש לנו כאן עכשיו אדם שיליהב, שיתווה דרך, שיקבה** מוטיבציה, וחנן יודע לעשות את זה", מסבירה לי אחת הפעילות, צעירה מעפרה.

**אורי אליצור, לשעבר יו"ר תנועת התתישבות של הגוש,** „אמנה", המכנה כאן היום, שומר את חנן לסוף, מנה אחרונה. מפתיע עד כמה חנן ואורי דומים בהופעתם ובעצם בכל כל האחרים: סנדלים תב'ביים, ג'ינס, חולצות תכלת משובצות, כיפות סרוגות מעוטרות באורנמנט אפור, דוכנו „חתרסי" שכל, ואתה מצפה שבכל רגע ישלפו את הממוז: איפה הולכים להתנחל היום?

**חנן פורת פותח בטעמה של שנת ועובר במהרה לדבר בקליטת** רוחנית ותרבותית, מזהיר שמה שאנחנו לא נעשה יעשו האחרים, ורומז בכך לישיבות השחורות של הלא־ציוניים. הוא מגלה לנשים, שמאה תלמידי ישיבה מעולי רוסיה נקלטו בישיבות הלא־ציוניות, והבולל משלם לחם 100 דולר יותר. ממה שהישיבות הציוניות יכולות לשלם. הוא עובר לדבר באקסואליה ומזכיר את „חומן הצאתוי" של דוד

# מחכים לגאולה

המשך מעמוד קודם

למצוא את הדרך להתעוררות... שנתפח על־מנת להתפייח..."

הנשים נקהלות סביבו בהערצה חזנן, בכיישנות אופיינית, נסוג לפינה בחסותו של אורי אליצור. «אלה הם דברים שברוח», זורחת האשה מעפרה, שבאה לכאן רק משום שנאמר לה שחזנן דיבר: «אלו דברים המאמצים ומרוממים את הנפש על־מנת שנוכל להמשיך לקלוט עליה, ליישב את ארץ־ישראל... חמיד יורע חנן להראות לנו את האור בקצה המנהרה, את החיוב...»

## על איידס, אהבה וקונדומים

סדר היום של חנן עמוס מאוד בימים נוראים אלו. ממחרים עכשיו להיכל שלמה ל«התייעצות חברים» עם כמה מראשי הנוש. נושא הדיון: «הקמת מרכז ליהדות ציונית דתית», מוסד האמור להות את בית־המדרש החנועתי של גוש אמונים. חנן ומהר מרי ובאחת הסמסאות שבסביבת רח' שטראוס משפשף הטרנזיט של ישיבת הקבה"ד את הקיר. יורדים לראות אם חם וחלילה לא נפגע איש וגם לא ניזוק האוטו. חנן מוראנ, האוטו של הישיבה, לא שלו, והוא מקבלו מדי פעם לפעילותו הציבורית. ברוך־השם, הרכב לא ניזוק מלבד שפשוף קל. ממשיכים, ממהרים, להיכל שלמה.

אני שואל אותו עם ראה בטלוויזיה את התכנית על האיידס. חנן מנצל את ההזדמנות ל«אני מאמין» שלו על איידס, אהבה וקונדומים: «לא, לא ראיתי את התוכנית. לפי דעתי יש בזה, בשידור דברים כאלה, הרס של מושגי הטבע. אני רואה בזה דרך בלתי טבעית שממילא מביאה... הרס הבריאות הטבעית של האהבה. גם הריצה הפרפרית הזו... גם בצד הבריאות הנפשית... המלאכותיות והגירוי הפרסומי הזה יש בו הרבה מאוד מערעור החיים הבריאים.

«בשבילנו ארץ־ישראל היא ארץ ייעוד, בחירה, ולא רק מולדת»

אני חושב שהמתירנות היא הדבר שהפסוק אומר: דבש מצאת — אכול דיין פן תשבע ותקיאנו. היום קורה תהליך של הקאה. אני מספר לו שבטלוויזיה הראו ממש, ועוד בחורה, המלבישה קונדום על אבר מין. חנן מסרב להאמין: «באמת?... הראו ממש...?»

גם אם הדיון בהיכל שלמה מנוהה כאן אורי אליצור, ומשתתפים בו כמה מראשי המתנגדים של היהדות הציונית־דתית ביהודה ושומרון. נמצא כאן מוטי שקלאר ראש המרדשה הציונית־דתית ברמת הגולן ומראשי «גשר» («מרכז להידברות בין דתיים לחילוניים») ומצאים הנפש גם דניאל איש «המרדשה לבעבודה»; הרב אלישע וישליצקי העומד בראש תנועת «אל עמי», גם הוא תלמיד מובהק של הרב קוק; נוכח כאן הרב שנ"ר, ר"מ בישיבת של הרב עדין שטינזלץ. ובולט בהעדרו יואל בן־נון, מראשי האופוזיציה בהתנגדות של דניאלה וייס.

חנן הוא היחיד כאן הערב, שאינו נושא בכל תואר לא רב, לא ראש ישיבה, אפילו לא תפקיד רשמי בגוש מלבד חברות במזכירות הנוש. הוא כאן בתוקף סמכותו הרוחנית הבלתי מערערת בין החברים. סמכות הזינקת מאותם ימים שעמד בראש מבצעי ההתנחלות בסמבטיה, בקרומים ובאלון מורה. וברור כאן לכל שהדיון איננו דיון לפני שחנן יטול בו חלק.

התיזה היא, כמו שמציג אותה אורי אליצור, להקים בית־מדרש מרכזי «לציונות הדתית לאומית» ביהודה ושומרון: בית־המדרש הזה יכלול סמינריונים, ימי עיון, מסלול לטיפוח מנהיגות צעירה, מדרשה לתקשורת והבעה יצירתית, במה רעיונית, הוצאה לאור וכו'.

אני נדהם לשמוע את ראשי הגוש מביאים כאן, כרוגמה, את השומר־הצעיר והקיבוץ המאוחד (גבעת־חביבה ואפעל) כתנועות בעלות מודעות רעיונית מרכזית ופורה. «אילו אצלנו כל דת ושיטתו: יש «אל עמי», ו«גשר» ו«צומת» ו«מרכז הרב»...»

חנן קוטע את הדיון הנסוב על מבנים ותרומות ולות ומנים ואיוש ומציג את התביעה לקונצפציה, לבדר עד תום מה בדצונו לומר לעם.

לילה בירושלים. ועכשיו מתחר פורת לבר־מצוה של אחד מפעילי הגוש בעפרה. ההתנחלות שהפכה למרכז הרוחני של הגוש. רק בשעות הקטנות של הלילה יגיע לביתו בקיבוץ כפר־עציון.

בשעות הקטנות הללו, על רקע צלליותיהם הכהות של הרי יהודה, זה הזמן לדבר בשליחות.

מדוע אני שואל אותו לא יעשה מעשה וייקח מחו"ש את ההנהגה. הרי פנו אליו, ביקשו ממנו. מדוע לא יצא במנשר אישי לחברים. מדוע ימשיך לעמוד מנגד ולראות ברחיקתו של הגוש לסמטה ומתת מוצא על־ידי הנהגתו הנוכחית.

חנן, כשמדובר בריבוי בגוש, הוא אדם שקול והזהר. בוחר כל מלה, מעריף לדבר ברמזים ובחצאי אמירות ולך ותבין מתוך הדרש את המשמ:

«אני לא חושב שיש במנשרים כדי לפתור דברים, ויש לי עם עמי שאלות קשות. הדברים שאני צריך לעשות היום, מעבר לעשיה של עוד נדבך ועוד נדבך, לימוד תורה בישיבת הקבה"ד, בניין המשק בכפר־עציון, או סיוע לגרעין חדש שעולה ביהודה ושומרון. ואני, ברוך השם, עוסק בהרבה דברים. אך אני יודע שבכל העשיות האלה אין מענה למה שצריך היה להיאמר. אולי גם על ידי. אבל אני אינני יודע אם אני ראוי.

מורי ורבי, הרב יהודה צבי הכהן קוק זצ"ל, היה מקפיד בזמן הופעלה שהחברים לא ישותחו שיחה בטלה. החבורה היתה צעירה וו היתה שנתי הראשונה בישיבת «מרכז הרב» ולא היינו מקפידים. ותרב הציר כמה וכמה פעמים ובכל זאת החבר"ה היו ממטפטים. פעם תוצאנו בעת התפילה בגלגול שיחה. הרב העיף בנו מבט בעיניים נעמות וכסיום התפילה עוב בלי לומר שלום. הרגשנו שהוא כועס מאוד והחלטנו לעלות ולבקש מהרב סליחה. עלינו לחדרו, ביקשנו סליחה, והבטחנו שנשתדל מעתה ואילך לעמוד בהבטחתנו.

הרב, בעניים שטופות רגעות, אמר לנו: «אתם חושבים שאני מכה בגללכם אני בוכה בגללי: מסכת ברכות אומרת שאדם שיש בו יראת שמים דבריו נשמעים. ואם דברי נאמרו מספר פעמים ולא נשמעו, סימן שמשהו פגום ביראת השמים שלי...»

«אני חושב», ממשיך חנן, «שכדי שאדם יוכל לכוא ולומר דברים שיישמעו, הוא צריך להיות אדם גדול. וכדי שיהיה אדם גדול, צריך שיהי בו כחות פנימיים, ואת הכחות הפנימיים צריך ליגוף מתוך התורה... והוא צריך להתמלא עד שהדברים יישמטו החוצה. וכשלוחצים אותי היום מהתנועה לרוץ לכנסת, או לקבל איזה תפקיד — אני לא יודע. אין לי מספיק כוח לומר דברים. אני לא מרגיש את עצמי מספיק גדול כדי שאבטא את מה שיש לי באופן ציבורי. ושדברים יהיו נשמעים. ואני צריך להיזהר מפני קפיצה ודילוג על מדרגות.

«לפני עשרים שנה, אחרי מלחמת ששת הימים, היה ברור לי שזוהי העת להתחיל במפעל ההתיישבות, היה ברור לי שלזה חייבים להתמסר. הלכתי ולימדתי סביבי, הייתי בעמדה שאיפשרה לי, וליכדתי את בני כפר עציון והתחלנו במפעל ההתיישבות. משמעות הדבר בשבילי היתה לעשות הסבה. מתחום שרציתי בו מאוד, של לימוד תורה והתמסרות ללימוד התורה. החלטתי שחשוב יותר להתמסר לעבודה הזו של התיישבות ויישוב הארץ. אני שמח בזה, אני לא מצטער לרגע אחד על מה שעשיתי, על הויתור שוויתרתי, אבל יש מחיר!

«הייתי בכנסת ויש לי ביקורת קשה על עצמי בכנסת. לא משום שלא אמרתי דברים טובים וחשובים אלא שהמסגרת הזו, המלאה יצרים ומרגמטיים טהור, לא מתאימה לי. רק בודדים שם פועלים לשם שמים ולאו דווקא אלה שמזכירים השכם והערב שם שמים. הגוז, יש שם יהודי כמו יאיר צבן... הוא פועל לשם שמים. אפילו שאינו מאמין. הרי העניין אינו איך להשתבץ באיזה תפקיד בגוש או בכנסת. העניין הוא לומר דברים שיישמעו. מה זה עמדת השפעה? הרי העמדות הללו הן ברוכן מרומות. לא מי שבעמדת השפעה הוא שישפיע באופן אמיתי על עם ישראל... צריך למצוא את הכוחות שמתוכם תהיה החתרשות של האמונה... ולי יש ביקורת קשה על עצמי ועל הציבור שבתוכו אני נמצא... אנחנו מדשדשים במי אפסים של שיגרה... לכן גם אין לנו כוח לומר לעם דברים... ואני לא מספיק גדול לומר דברים...

«כשאנחנו באים לבחון את היחס של ישראל וישמעאל כלפי א"י – קיימת תמונה»

# ארץ־ישראל שבלב

מאת חנן פורת

**א תביעה המדינית ניתן להגדיר בבעייתם של «שניים האוחזים בטלית. זה אומר כולה שלי, וזה אומר כולה שלי». ניצבת לפנינו, בביכול, אוכלוסיה הטוענת שהיא יישות מדינית עצמאית, האומרת «עם אנחנו", ישראל ותובע את ארץ־ישראל לעצמו. לעומתם עומד עם־ישראל ותובע את ארצו, נחלתו. שניים אוחזים בטלית, ולפי טבעו של עניין – יחלוקו.**

**ר' ישראל שלנטר**, ראש תנועת המוסר, היה אומר: אתה רוצה להיות גדול – בנה לעצמך חור, אל תתפור לחבר שלך בור. בלשון אחרת: אתה רוצה לגלות את ייחודך ואת גדלותך, בתן ומצא את תכונות המנמיים שלך. אל תשתית את גדלותך על המאמץ להראות כמה שהשני נמוך, שפל וירוד. הדברים חלים נכונים גם לגבי הסוגיה שלנו. **בשעה שאנו באים לבחון את יחסי ישראל וישמעאל, נקודת המוצא שלנו צריכה להיות: בירור גדלותם של ישראל, ובירור מעמדם הלאומי. זאת במקום לשלול, או לזלזל, בכל מה שנמצא בישמעאל.**

אינני צריכים לזלזל בערבי שיש לו תחושה של קשר אל הבית ואל השדה. גם לא בעבודתו כפרט, כיחיד. אבל בשעה שאנחנו באים לבחון את היחס של ישראל וישמעאל, באשר לקשר, לזיקה, לזכות ולמחויבות כלפי ארץ־ישראל, קיימת תחום ביניני לבינם. לא מפני שישמעאל שפל מתאומות דווקא – אף על פי שיש גם פנים שבתם נצטרך לבחון נקודה זו – אלא מפני שישראל מיוחדים שבאומות ביקסם חלאומי לארץ־ישראל, יותר, מאשר, חצרפתים, ואנגלים, הרוסים וחסינים ביחסם לארצותיהם.

פעם, בחיכמה שרחה לי עם ערבי בן חכפר בית־עומר שעל־ידי, ומן לא רב לאחר שעלנו לכפר־עציון, הוא שאל אותי, בכמהלך דיון שרתנהל כאנגלית, «כמה שנים אתה באארץ בעצם, מאיפה באו חורידל נכון, אבי, כאבותיהם של מרבינתנו נולד בחוץ, הוא יוצא טוען, אמר נוכרח בארץ, אבל חסבא – בחוסיה חערבי אמר», אני מבה שבעת דורות בארץ».

אמרתי לו: ידוד שבו אתה מבקר אותי, הוא הוא חיסוד לגלון: חיחיחד שלנו בקסר ארץ־ישראל. אני אנני מאלח בקשר שלך אל מרחד ואל לסרד. אבל שים לב, אילו אחד מ מעחתר, בעיטון על סיעות שלכליות, א ובחיות, אז מעיין ים מרחמרי חיים ומאים מן חאיר דיוי עובחות מחאח א מחאים שרת. ראם הוח חיח עולה על הנעים שרנו ארץ ישר מלא חיים חמש, קנון נגיות מחנה א ידיות שרוב בשבתם חאם חמרש, «עמר־ים חם», אחר אחר אחר בעמם.

[illegible]

[illegible]

[illegible]

# אנחנו כמו נר השׂורף את עצמו

**„הייתי בן 17 כאשר התחלתי להרגיש את הכיבוש — ואת ההרגשה הזאת נתנו לי הישראלים עצמם. הייתי פעיל פוליטי במסגרת החזית העממית לשחרור פלסטין בראשות ג'ורג' חבש. 17 שנה ביליתי בכלא. ההשקפות שלי השתנו. צריך לבנות גשר לצד השני. יש שם אנשים טובים מאוד. זאת מולדת של שני העמים, של שצ'רנסקי ושל". מונולוג של עלי מחמד אחמד ג'דה ששוחרר, והתנכלויות המימסד הביטחוני.**

**מאת פנחס ענברי** — **צילם רחמים ישראלי**

לא צריך לקנא בעלי ג'דה — נתמלאו בו כמה תכונות נפיכות, שאינם מועילים לעשות את חייו קלים ונעימים. הוא גם אסיר במחוני משוחרר וגם ג'בריל, ובחר להישאר באריך, ועוד באחד ממוקדי המתיחות החרשים בין יהודים לערבים — הרובע המוסלמי בעיר העתיקה בירושלים. רק מעטים בארץ אוהבים את משוחררי העסקה עם ג'בריל, והאורחים שבהם הם אנשי משמר הגבול, עכשיו יש לעלי ג'דה מנע יומיומי, מכיוון שביתו נמצא ליד חישובות של המתנחלים, אשר אנשי מג"ב מופקדים על שמירתן. צבעו השחור משגיר אותו מיידי, אפשר לזהות אותו למרחוק. עם חומן השחונה עלי ג'דה, והיום אין דוא דוגל עוד בחגורת פצצות, אלא בדריקוים בין יהודים לערבים. חשנים אמנם שיתו אותו — אבל לא הרשיבו עמו. רשות הדיבור לעלי ג'דה:

„אני יליד העיר העתיקה, 1950, מוצא אפריקאי. אבא שלי עלה מג'אר, גר ברובע האפריקאי, תלה אל-אפריקה, על יד באב אל-מגלה שליד מסגר אל-אקסא. בני הדור הראשון עלו מסיבות דתיות, בעיקר מצאר, ניגריה וסנגאל. הרבה היו נמכה, ואחרי החאג' עלו לירושלים: הם לא יכלו לחזור לאפריקה מסיבות כספיות, ונשארו. נתנו להם את המקום הזה, בגלל שהם אנשים מאור דתיים. המקומות שאנחנו גרים בהם היום היו בימי התורכים בתי סוהרי אחד שמו חכם ארדאס, כלומר: בית הסוהר של הכבלים — זו היה שם דיו הספרטים לתלייה. אני שייך לדור השני של האפריקאים. קיבלתי חינוך בבית-ספר צרפתי, קולג' אל-פרייר'. בית-ספר טוב. למדתי בו עד 1967, עד פרוץ מלחמת ששת הימים. לאחר המלחמה המצב היה די רע מבחינה כלכלית, בייחוד המשפחה שלי. הצעתי לאבא לעבוד כדי להסיר כסף, ואחר כך לחשלים את שנת הלימודים האחרונה.

„הייתי בחור בן 17, כאשר התחלתי להרגיש את הכיבוש — זאת ההרגשה הזאת נתנו לי הישראלים עצמם — איך החיילים היו מתנהגים איך הצעירים הישראלים היו מתנהגים איך הם היו באים שרים ורוקדים בדוכבוחו. התחלתי לדון עם חברי, הצעירים בשאלות אלה. אז הייתי בן 17 ולמדתי בכיתה ב' בתיכון. אז אשאר בארץ הזאת, אני רוצה לעבוד עם ישראלים, עם ישראלים פרוגרסיביים. יצא שבאמת מצאתי עבודה כזאת, שמעתי על המרכז לאינפורמציה אלטרנטיבית, הגעתי אל עצמי לפניהם, ואמרתי שאני רוצה לעבוד. הייתי יכול לעבוד עם ערבים, אבל הערבאי מה הישראלים הפרוגרסיביים, כי זה תהיים לי יותר מבחינה אידיאולוגית. הקו הפוליטי שלי חייב אותי לעבוד עם האנשים האלה.

„ההשקפות שלי השתנו. מאז ששמת פצצות, או שהשמדת אבל ישראלים הפרוגרסיביים כפי שאותה מכנה אתה, זה לא השלמת לחשבון?

„ההשקפות שלי השתנו. בגיל 17 שנה בבית הסוהר זה לא משהו קל. זה לא מיקבץ, זה ניסיון הכי-הכי נורא שאדם יכול לעבור בחיים שלו. בתור בית הסוהר למדתי, וקראתי הרבה, והבנתי שאני צריך לבנות איזה גשר לצד השני. ראיתי שבצד השני יש אנשים טובים. שגם הם מנוצלים כמוני, הפלסטיני. אבל, כמובן זה אינם יודעים את האמת. לאשורה אבלו יבוא יום והם יפקחו את עיניהם. ויבינו שמנצלים אותם בתור מכשיר, לסוכת. צר מסוים

לאחר מכן הלכה עוד קבוצה שלנו, מן החזית העממית לתחנה המרכזית בתל אביב, ומן הפעולה שלה אחד מת, חמישים ותשעה נפצעו. זה היה מעשה תגובה על הפצצה של חיל האוויר על איריביד, שהיתה יום קודם לכן."

לא נכנסתם לתוך מעגל סגור שבו ישראל מגיבה על פעולות שלכם — ואתם על תגובות של ישראל, תגובות על תגובות, שהן עצמן תגובות על תגובות?!

„ישראל, ברגע שהפציצה את איריביד וסלט, באמת פעלה בתגובה, אבל זה לא מצדיק לפגוע במקומות שבהם היא יודעת במאה אחוזים שהם מאוכלסים באזרחים. רצינו להעביר מסר לעם הישראלי — אם אתם אינכם מתקוממים — אז לנו יש אפשרות למעול בחומרה, ואתם אלה שתשלמו את המחיר — לא אלה בצבא ובממשלה שמחליטים את ההחלטות, אלא דווקא אתם, אלה שסובבים ברחובות. לאחר חודש ימים נעצרנו."

אתה יודע איך עלו על עקבותיכם?

„משהו מחחבר"ה שלנו נתפס באותו מקרה, וחודה. כך נעצרנו. אני הייתי בן 18 ונספסתי ב-20 שנה. בהתחלה שלחו אותי לכלא רמלה, שם הועברתי 12 שנה — עד שנת 1980. באותה שנה הועבירו אותי לכלא באר שבע, שם ישבתי 4 שנים, ב-1984 הועבירו אותי לכלא נפחה. הייתי שם 6 חודשים, ואת יתרת התקופה העברתי בכלא אשקלון. יצאתי בהחלפת השבויים במאי 1985 עם אחמד ג'בריל. מ-20 שנים ביליתי 17 בכלא. הייתי צריך להישאר רק עוד 3 שנים."

חקעברית שלך טובה מאוד — איפה למדת אותה, בבית הסוהר?

„כן, למדתי אותה בבית הסוהר. בהתחלה הייתי קיצוני ברעות שלי כלפי יהודים, והייתי אומר לחברי"ה שלי — אינני מוכן ללמוד את השפה הזאת. ואם אלמד — תראו שאחיה האחרון בכם. אתה-כך נוכחתי לראות כי הערמה הזאת איננה מעשית, והיא פרימיטיבית. לכן, אם אני מעוניין באמת להכיר את הצד השני, ולדעת להתמודד עמו באופן מושכל, אני חייב ללמוד את השפה שלו. התחלתי ללמוד את השפה, ולמולי יש לי כשרון לשפות. התחלתי לתרגם את המאמרים העבריים מן העיתונים שהיינו מקבלים. מה שעזר לי לשפר את העברית הוא, שהיתי חודבר של האסירים הפוליטיים בבית הסוהר, כל חומן הייתי במשא ומתן עם ההנהלה, ועם האסירים הפוליטיים, ותרגלתי את השפה שלי. אמרתי לעצמי, שלאחר השחרור, אם אשאר בארץ הזאת, אני רוצה לעבוד עם ישראלים, עם ישראלים פרוגרסיביים. יצא שבאמת מצאתי עבודה כזאת, שמעתי על המרכז לאינפורמציה אלטרנטיבית, הגעתי אל עצמי לפניהם, ואמרתי שאני רוצה לעבוד.

„אבל הערבאי מה הישראלים הפרוגרסיביים, כי זה תהיים לי יותר מבחינה אידיאולוגית. הקו הפוליטי שלי חייב אותי לעבוד עם האנשים האלה."

„ההשקפות שלך השתנו. מאז ששמת פצצות, או שהשמדת אבל ישראלים הפרוגרסיביים כפי שאותה מכנה אתה, זה לא השלמת לחשבון?

„ההשקפות שלי השתנו. בגיל 17 שנה בבית הסוהר זה לא משהו קל. זה לא מיקבץ, זה ניסיון הכי-הכי נורא שאדם יכול לעבור בחיים שלו. בתור בית הסוהר למדתי, וקראתי הרבה, והבנתי שאני צריך לבנות איזה גשר לצד השני. ראיתי שבצד השני יש אנשים טובים. שגם הם מנוצלים כמוני, הפלסטיני. אבל, כמובן זה אינם יודעים את האמת. לאשורה אבלו יבוא יום והם יפקחו את עיניהם. ויבינו שמנצלים אותם בתור מכשיר, לסוכת. צר מסוים

שמפיק תועלת מכך שהוא מפנה את האיבה שלהם נגד עם אחר, שלא עשה להם כלום, הם צריכים לחיות אחד יחדיו.

## אני רוצה להיות הגשר לחיים יותר טובים

**ה** אם אתה עדיין תומך בשפצות?

„אם תגיד לי היום — בוא עלי תיקח פצצה ושים אותה אצל אחרים — אומר לך: אינני מוכן לעשות את זה... לא אעשה את זה משתי סיבות — קודם כל מבחינה אנושית, אני מרגיש שאם אשים פצצה, היא עלולה לפגוע באנשים חפים מפשע, עלולה לפגוע בנשים ובטף. אני בן אדם, יש לי אמא, יש לי אחים ואחיות, כשם שאינני רוצה שיפגעו בהם — כך אני לא רוצה לפגוע באנשים אחרים. דבר שני — מבחינה פוליטית — אני אומר לעצמי שהרגע שאני שם פצצות אני יכול לפגוע דווקא באנשים שתומכים בבעיה שלי, דווקא באנשים שרוצים לעזור לי באמת מתוך פלסטיני. עכשיו אני רואה אחרת את כל הענייין הזה. אני רוצה עכשיו מדינה חילונית, דמוקרטית שבה אנחנו, שני העמים, חיים בשוויון

ד' בין קודים לערבים. לדעתי הזה הגעתי לאחר מחשבה עמוקה, ולא רק מהרגע שפחתי. גיתחתי את כל הפתרונות שהיעלו עכשיו, ואני מרגיש שכל הפתרונות שהוצעו לא שוחים הרבה. אמר שיש בגינו הרבה פלסטינים שדוגלים במדינה פלסטינית ה המעריבית והבדוחה עזה, אז אני בא ואומר מי מבין פלסטינים באמת רוצים במדינה כזאת? אלה שיבאו מן הגדה בדעה ב-1967. הללו יכולו מתרון כזה לשמחה רבה. אבל מה עם אלה שיבאו אל הארץ ב-1948. ירושלים מאז במחנות חפליטים מן הגדה בסוריה, בכל העולם הערבי. אם תבוא אליהם עם הצעה שלום הם יגידו לך שזה בכלל לא מקובל עליהם. הם יצאו מחיפה, מעלי העליה, מלוד, והם חיים מ-1948 רק בתקוה אחת — שהם יחזרו למולדת. חבר נוסף אני בטוח מאני אחוז — כל עיר שתקום בגדה הבדוחה — לא תהיה מדינה במלוא מובן הה הזה מדינת-בדוחה ביד הישראלים והיהודים. אני בטוח שאחד מן אחוז שהישראלים לא יסכימו שתקום מדינה שבדוחה הימים הזה מלבה לביטחון ישראל. וכך גם היהודים לא מוכנים לסוגרה לשיבה, מבחינת שביתם. מדינה כזאת פסולה לגמרי. הדבר הכי נכון בשבילי, בתור פלסטיני, במאבק שלי, אם אני רוצה לחתוך

אומר לעצמי: אני לא מוכן להשלים עם זה. אני רוצה להיות הגשר, שהכן שלי יעבור בעל הגשר הזה לחיים טובים יותר. אולי אני נראה אוטופי — אבל הפתרון שלי נראה הכי הגיוני, הכי אנושי. והכי מתקבל על הדעת."

## כמה ילדים הרגת במעלות?

**מ**ה עבר עליך מאז ששוחררת?

„מאז ששוחררתי, יש לי בעיה מאוד רצינית. אני מרגיש שהחיים שלי בסכנה. אבל לפעמים אני אומר שעליי להשלים עם המצב. זה הקרבן שעליי לתת. אני בחרתי להשתחרר פה, ובטוח הדבר, שלא יסתכלו עליך בצורה יפה. לא תהיה הילד הטוב בעיניים שלהם — אלא ביטו עליך על פי העבר שלך.

„מה שבאמת מעציב אותי ומרגיז אותי זה שהיחס אלי חורג מכל פרופורציה. אני הולך ברחוב, למשל, מישהו ממשמר הגבול מזהה אותי. מבקש ממני להזדהות. אני מציית ומשתדל להיות עד כמה שאפשר מנומס, כי אני יודע שהמצב שלי רגיש. אבל איש משמר הגבול לא רוצה לרדת ממני. כמה מאנשי משמר הגבול קיצוניים מאוד, ומשתמשים נגדי בכוח. זה קרה כבר כמה פעמים אבל בימים האחרונים אני מרגיש שהעסק הזה הפך להיות רציני. בייחוד אחד מהם, שאני מכיר אותו טוב מאוד, ושמו שמור במערכת).

„ב-8 בחודש הלכתי עם אח שלי הביתה ועברתי ברחוב הגיא, ובדיוק בפתח בית זורבא, שאותו כבשו באחרונה המתנחלים, ישבו שלושה אנשי משמר הגבול. אותו אדם קפץ עליי, לאחר שזיהה אותי. עמד מולי ואמר לי ‚עצור!' עצרתי. אמר לי: ‚תן תעודת זהות.' נתתי. ביקש ממני להתלות אלוי. הלכתי אתו. הכניס אותי לבית שהמתנחלים ממצאים בו עכשיו. הוא לא רצה שהאנשים שעוברים ברחוב יראו מה הוא עומד לעשות לי. אמר לי: ‚תוציא הכל מן הכיסים.' הוצאתי. אמר: ‚תעמוד עם הראש מול הקיר.' עמדתי. אמר: ‚תרים את הידיים.' הרמתי. פתאום נצמד אלי, ואמר לי: ‚תגיד, כמה ילדים הרגת במעלות?' אמרתי לו: ‚אני לא חייב לתת לך תשובה.' הוא תפס את הצוואר שלי מאחורנית, התחיל לחנוק אותי, וללחוץ את הראש שלי נגד הקיר. בקצה העין שלי ראיתי שני אזרחים שעומדים על ידו, וכמה מן המתנחלים, רואים ושומעים מה קורה. הוא חזר על השאלה. ‚תגיד כן וזה, כמה ילדים הרגת במעלות?' ראיתי שהמצב מתחיל להיות מאוד רציני. קראתי לאח שלי שעמד בפתח שילך למשטרה ויביא קצין. הפין עליו איש משמר הגבול אחד ונתן לו מכה בגב. ברגע שראיתי את המצב עזבתי את המקום בריצה, והלכתי למשטרה. דיברתי עם קצין, הוא אגר לי שיהיה בסדר, שהם יטפלו בבעיה, והוא ידבר עם האנשים.

„למחרת, כאשר עברתי באותו מקום, אותו בחור תפס אותי עוד פעם. אמר לי, ‚תעורה!' — נתתי לו. לא היה לו נשק נגדי, ורצה רק להתנקם בי. הוא אמר: ‚תגיד למה ברחת אתמול?' עניתי לו שלא ברחתי. ‚למה שאברחו?' אמר: ‚לא — אתה ברחת כי פחדת ממני.' אמרתי לו: ‚אתה לא יכול לכסח אותי.' ואני הולך ישר למשטרה. הוא אמר לי: ‚אתה מאיים עליי?' אני מכניס אותך ישר ל-24 שעות למעצר.' הוא תפס את אחד האזרחים, וביקש אתו בצד על משהו. ‚ידעתי שהוא רוצה לתאם משהו — כדי שיעיד לטובתו.

„לקחו אותי על יד הבוחל. ניגש אלי קצין ושאל מה הבעיה. אמרתי לו מה שקורה אתי עם איש משמר הגבול הזה. אמר לי אותו קצין ‚אני עובד פה שלוש שנים ואני לא רוצה לראות אותך פה, ואני לא רוצה לשמוע שאתה מתעסק עם אנשי מג"ב.' אמרתי לו: שזה לא אני, אם יתנהגו אלי יפה לא תהיה סיבה שתראה אותי.

„הלכתי, אבל קורה לכן פגש אותי על יד אחד מהשיכנאים' (יהודים חרדים) שוטר מג"ב אחר ושאל אותי מה נשמע. אמרתי, השבח לאל — מבסוט. הוא ראה שאני עצוב, ושאל על מה אני עצוב, אמרתי לו, ‚אני לא חייב להגיד לך למה אני עצוב.' הוא התרגז ואמר, ‚הוי בן זונה, אתה מחבל גדול, אתה הרגת ילדים.' אמרתי לו: ‚תשמע חביבי, אם יש לך טענות, לך למשלה שלך, לא אלי, ותשאל למה שחרחתם כזה מחבל גדול.' הוא אמר לי: ‚אני יכול להרביץ לך פה ברחוב.' אמרתי לו: ‚אתה לא יכול לעשות כל מה שאתה רוצה. בוא למשטרה ונדבר עם הקצין.'

„זה מה שעשינו — הוא הלך לקצין שלו, ואני הלכתי הביתה כדי להביא את אבא שלי. פניתי אל הקצין, והוא אמר: ‚אתה שקרן ואני לא רוצה לשמוע אותך.'

„בכל זאת נרע למשטרה, כי מצבי מאוד רגיש, וכמה משוטרי מג"ב מתייחסים אלי לא יפה. אבל אני רוצה להגיש שלא כל שוטרי מג"ב הם כאלה, ולהיפך — להגיד את האמת, לפעמים אני נתקל בבחורים שהם מאוד בסדר. למרות שהם מכירים את הרקע שלי, הם מתייחסים אלי יפה, מנים אלי יפה. אין לי טענות אליהם — מנקשים יפה את התעודה שלי, מסתכלים בה, וכאשר הם מחזירים לי אותה הם אומרים לי תודה. אבל יש כמה מהם שלוקחים את הזוק ביריים שלהם — ואני יכול להוכיח לך כי הגשתי כבר כמה תלונות נגדם, ומניחי אפילו לשר המשטרה, ואין שום. שינוי בהתנהגותם.

„הבעיה שלי התחילה לאחר המקרה שורק רימונים. על חיילי חטיבת גבעתי. נעצרתי באותו לילה. לקח אותי לחקירה, והביאו לי מכות, לאחר שזיהו אותי ששוחררתי בעסקה עם ג'בריל. נתנו לי מכות רצח, רצו לחסל אותי באותו לילה — כאלה מכות קיבלתי. חטחתי את הראש שלי בשמשה של מכונית, כדי שאני אחסל את עצמי. אחרי 48 שעות שוחררתי, העודדיתי שלי, לאח שמל, הגישה תלונה, והדבר פוסם ראו התחילו החפירות. קצינים אותי ואומרים — אתה מלבלב עלינו בעיתונים, תראה לך.

„אני לא מפחד, אבל אני חושש ללכת הביתה. אני יודע שיעצרו אותי ויציקו לי. ‚עליכם אותי. אני משתדל עד כמה שאפשר להתאפק ולהסעיל את השכל הישר. אני יודע מה שם עושים, אבל הם לא יצליחו לשברו אותי. זאת המולדת שלי. נולדתי פה, ואמשיך לחיות פה, ואמות פה. אין לי מקום אחר."

עלי מחמד אחמד ג'דה: „אם אשאר באיזו חוצה, אני רוצה לעבוד עם ישראלים"

# אויב העם

## חילופי מכתבים בין הסופר הסובייטי מ. בולגאקוב לחבר יוסף סטאלין על חופש היצירה בברה"מ, שתים עשרה שנה לאחר מהפכת אוקטובר, מצביעים בבירור על סימני הסתאבות מוקדמת של משטר שהשבוע מלאו לו 50 שנה

**הביא לדפוס יוסף שמי**

שבעה בנובמבר הוא יום המהפכה בברה"מ. לפני 70 שנה היא החלה ועריין מצוקותיה רבות. האם ההסתאבות החלה כבר בראשית או שמא היא פרי של שלושים השנים האחורונות? הענו מביאים מסמך רב חילופי מכתבים בין הסופר הרוסי מ. בולגאקוב לבין יוסף סטאלין, בהם נרשמו מחשבות ספורדיות ובצורה פולעות מזה וקשיים בירוקראטיים מזה. המכתבים פורסמו לראשונה בברה"מ, ביוני 1987, בירדון „אוקטובר".

בסוף שנות העשרים וראשית השלושים היה הסופר הסובייטי מיכאיל בולגאקוב שקוע בקשיים: ספריו ומחזותיו נאסרו לפרסום ולהצגה — בסגרו בפניו שערי התיאטרון העירוני של מוסקווה, העיתונות ניהלה נגדו מסע השמצות מתוזמר היטב. מישהו המציא מושג — „בולגקובצ'ינה", סוג מסוים של סטייה מדרך המלך של הספרות הסובייטית.

בראשית 1929 נערכו הכנות בתיאטרון „מכאט" לקראת הצגת דראמה של בולגקוב תחת הכותרת „מירוץ", למרות התנגדות „הרשות לרפרטואר התיאטרלי". אז פורסם בעיתונות מכתב של י. סטאלין אל ביל־בילוצרקובסקי בזו הלשון:

הנני משיב באיחור, אך מוטב באיחור מאשר בכלל לא. המחזה „המירוץ" של בולגאקוב נחשב לסטירה „ימנית" ולסירוגין „שמאלית". „המירוץ" הוא ניסיון לעורר רחמים ואף סימפטיה אצל חלק מהמנהיגים האנטי־סובייטיים, ולהעניק מחילה חלקית או מלאה לגברדיה הלבנה. „המירוץ" לפי תוכנו הוא בגדר תופעה אנטי־סובייטית.

לא הייתי מתנגד להצגת „המירוץ" אילו היה המחבר מוסיף לשמונה החלונות שבמחזה עוד אחד או שניים ושם היה מתאר את הסיבות החברתיות־הפנימיות של מלחמת האזרחים ברוסיה הסובייטית, כך שהצופה יוכל להבין כיצד האינטליגנציה הרוסית סולקה מרוסיה, לא בשל קפריזה של בולשביקים, אלא משום שהחיישבו על גבם של העמלים. הצופים היו מבינים שהבולשביקים פעלו על פי רצונם של העמלים שעה שגירשו את אלה, וכשעשו כך – פעלו כשורה.

תומרני, למה בתדירות גבוהה כל־כך מוצאות הצגותיו של בולגאקוב את דרכן לבמה? כנראה שאין מספיק חצגות משלנו הראויות להמחזה. כשאין דגים גם סרטן הוא דג... אבל החצגה „ימי הטורבינים", אין בה משהו מזיק במיוחד. החיוב שבה גדול מהנזק. בסך־הכל התמונה אחות הבולשביקים חיובית, אם אנשים מסוגם של הטורבינים נאלצים להיכנע... פירושו של דבר שהבולשביקים הם בלתי מנצחים. „ימי הטורבינים" הם הפגנה של העליונות הבולשביקית.

כמובן, אין „להאשים" את המחבר בסכנה זו – אך מה זה איכפת לנו?

**יוסף סטאלין, 2 בפברואר 1929**

## בוקר טוב, חבר בולגאקוב

אין צורך להדגיש שאחרי מכתב כזה נחרץ גורלה של ההצגה „המירוץ" — מוטיף השבועון „אוקטובר". היא הוצגה שוב רק ב־1957, שנים רבות אחרי מותו של המחבר. מחוות נוספים פרי עטו של בולגאקוב ומדרי מהבמה. בסוף 1929 קיבל בולגאקוב מכתב רשמי מהרשות להצגות (ועד הרפרטואר) וכן הודעה על איסור הצגת מחזות שלו.

באותה עת, למרות הקשיים, המשיך הסופר בעבודתו, החל בכתיבת ספר „סיפורי השכן", כמו כן החל לכתוב ספר אוטוביוגרפי ומחזה על ימי מולייר. ב־18 למרץ נמסר לו בשם הצנזורה, כי מחזהו „קוניית הצבאים" נאסר להצגה. ימים ספורים אחרי כן שלח מכתב לממשלת ברה"מ. המכתב משקף את מצב רוחו והשקפותיו הפוליטיים הסימרוחיים של מ. בולגאקוב. כחודש אחרי שנשלח המכתב הגיעה שיחה טלפונית בין בולגאקוב לבין יוסף סטאלין. להלן תוכנה, כפי שמסרה אשתו של בולגאקוב.

„כאן סטאלין. בוקר טוב חבר בולגאקוב."

„בוקר טוב," השיב הסופר.

„קיבלנו את מכתבך, קראתי בו עם חברי, התשובה תהיה חיובית... אולי באמת אתה רוצה לעזוב את הארץ? גרמנו לך כל־כך הרבה אי־נעימויות..."

בולגאקוב המומתע השיב אחרי כמה רגעי היסוס: „חשבתי הרבה בשאלה הזאת. הסופר רוסי יכול להמשיך לחיות סופר מחוץ למולדתו. הרשני שלא."

„אתה צודק. איפה אתה רוצה לעבוד? ב„מכאט" (מוסקובסקי ארטיסטי־שי תיאטרון)?"

„כן, אך סירבו להעסיקני." ענה בולגאקוב.

„הבחתי מבחוץ" אמר סטאלין, „יש לי רושם שתקבל תשובה חיובית. מן הראוי שנישאר בקשר."

„אני מאוד מעוניין בפגישה כזו," כי בולגאקוב.

סטאלין: „נדבר למצוא זמן לשיחה. ועכשיו כל טוב."

## סופר שאינו מביא תועלת למולדתו

אך אחרי השיחה זו קיבל בולגאקוב לתיאטרון „מכאט" למשרה של במאי, אך לא היה מחוה שלו שוכה להצגה.

הסופר שקע יותר ויותר בדיכאון גם בשל בעיות משפחתיות.

במאי 1931 שלח בולגאקוב מכתב אל סטאלין בבקשה לאפשר יציאה זמנית לחו"ל. הוא הגיש מסמכים כנדרש, אך התשובה היתה שלילית. שוב שלח מכתב מלא טרוניות הזעם לסטאלין. למכתב זה, מ־30 ביוני 1934, לא קיבל תגובה, כמו במקרים קודמים.

מאז שהוטל איסור פרסום ספרי, קיבלתי עצות מאנשים שונים לכתוב „מחזה קומוניסטי" (המרבאות במקור) וכן לפנות אל ממשלת ברה"מ במכתב המכיל ביקורת־עצמית, כולל נטישת השקפות שהיו בעבר, עם הבטחה להחזיר לסופר ליואלי ומסור לאידיאלים של הקומוניזם. מכתב כזה אמור להציל אותי מפני מסע השמצות, ממצוקה כלכלית ואבדון.

לא קיבלתי את העצה הזו. מסופקני, האם ניתן לחופיע באור חיובי בעיני הממשלה אילו שלחתי מכתב מסוג זה. כשאני משתמש בתחבולות נאיביות ולא נקיות אגב, מעולם לא ניסיתי לכתוב מחזה קומוניסטי, שכן אני מודע לעובדה שאין באפשרותי לכתוב בדרך זו. אי־לכך הנני פונה במכתב כן לממשלת ברה"מ ומבקש לשים קץ לסבלי.

ניתוח הביקורות שפורסמו בעיתונות בעשר השנים לפעילותי הספרותית מוכיחות כי פורסמו 301 חוות דעת על אודותיי, מהן שלוש חיוביות ו־298 עויינות. 298 ביקורות עויינות – הם חמשקפים את חיי.

אלקסי טורבין, גיבור המחזה שלי, „ימי הטורבינים" זכה לכינוי „בן כלבה", את המחבר כינו „נגוע בזיקפת כלבים". „בולגאקוב הוא זרע של ניאו־בורגנות, חיורק ירקות רעל בפרצופו של מעמד חפועלים ושל המפלגה הקומוניסטית". ועוד נאמר עלי, כי הנני חובב אווירה של כלבים מיוחמים. שר התרבות, אנטול לונצרסקי כתב כי מחמתה „טורבינים" נדף סרחון.

הנני מצטט את פניני הביקורות לא כדי להתמקן או להתווכח. ברצוני לחוכיח, על סמך חומר תיעודי, כי כל המוסדות הממונים על חיי התרבות, כולל כתביעת סופרתיים טוענים, כי אין מקום לפרי עטו של מ. בולגאקוב בברה"מ. אני מדגה שחם צדקים לאורך כל הקו.

כנקודת מוצא להמשך דיוני אשתמש במכתב „א. הארגמן". הביקורת טוענת כי זהו מחזה „עקר וחסר תוכן", כתב פלסטר, השמצה נגד המהפכה. כל זה אינו רציני. לא כתבתי מחזה השמצה, כתבתי מגמה. המהפכה חזקה מכדי שאוכל לכתוב עליה מחזה השמצה. הצהיר אינו השמצה.

כאשר העיתונות הבורגנית טוענת כי „א. הארגמן" הוא מגיבר ראשון מבוזה למען חופש ביטוי ברה"מ – הם צודקים. אני מדגה בכך. מאבק בצנזורה, ולא חשוב איזו צנזורה או משטר, אני רואה בכך כסופר, צו עליון. הנני תומך נלהב בחירות הסתיבה. חושבני שאילו היה טוען כלשהו שחופש ביטוי אינו נחוץ לו – הוא היה דומה לדג המכריז כי אינו זקוק למים.

זו אחת מתכונות יצירתי הספרותית ומספיקה, כדי שלא יהיה לה מקום בברה"מ.

בראשית דרכי זכיתי לתגובות נוסח – „בולגאקוב רוצה להיות סטירקיון של אמנון". ובכן, בולגאקוב היה סטירקיון כאשר אין בברה"מ סטירה ראויה לשמה. דמותי כסופר ופרצופי הפוליטי הוצגו כפי שהוצגו. אין לי מושג מאין הם לקחו את הקווים לדמותי. אני מקווה שלא מן הפלילים. בקשתי היא שלא לחפש קווי אופי מתוך לנתונים שיש לי.

הנני פונה לממשלת ברה"מ שיוצא צו המורה עלי לעזוב תיכף ומיד את גבולותיה של מדינה זו, ביחד עם אשתי לובה בלגאקובה.

הנני פונה לחוש החומני של הממשל הסוביטי שיתן לי לצאת לחופש. אני סופר שאינו מביא תועלת למולדתו..."

### מ. בולגאקוב מוסקווה, 28 למרץ 1930

נשמה וחודשיים לאחר מכן שלח שוב בולגאקוב מכתב אל סטאלין:

הנני פונה אליך אדון יוסף וסאריונוביץ' לתמוך במנייתי אל השלטונות לקבל אשרה לנסיעתי לחו"ל, חייתי רוצה לנפוש שם מאחד לילולי עד אחד לאוקטובר 1931. מאז המחתית השניה של 1930 הנני לוקה בנאורסטאנייה קשה משלובת בתחקפי דיכאון וחרדה. הנעתי לקצה הגבול של כוח עמידה בסבל. יש עימי תוכניות חדשות בתחום הספרות, אך אין לי כוח לעמוד במשימה, ואין לי תנאים לעבודה ספרותית. במישור הרחב של הספרות הרוסית בברה"מ – אני אאב בודד. קיבלתי עצות להחליף את עורי ולהפוך לצבוע. עצה נבונה. אאב צבוע לא היה לפודל. איננו כעוס, אך עייף, עד כדי כך שבטוף 1929 ירדתי על ארבע. גם חיה יכולה להתעייף. החיה הכריזה שהיא כבר אינה זאב ואף לא טופר. ויתרתי על משלוח ידי. נדמתי. שתיקתי היא ביטוי לשפלות רוח. סופר שותק אינו קיים. מי שהשתתק לא היה מעולם סופר. סופר אמיתי שנדם – נדון לכליה. סיבות מחלתי נעוצות במעט שיטנה רב־שנתי ושאחריו באה שתיקה. עכשיו אני שרוי במצב של שממון. רעיוניתי עטופי דמדומים, עצב ולעג אוכלים אותי. במהלך שנות עבודתי אמרו לי קוראים מפלגתיים ובלתי־מפלגתיים, מרגע פרסום ספרי הראשון, כי עד סוף ימי לא אראה ארצות נכר. אם כך הוא המצב, האופק נסגר לפני. נטלו ממני נשיה לאקדמיה לספרות, אפשרות לפתרון בעיות אישיות שתלו בי פסיכולוגיה של אסיר. הכיאד אוכל לחיות משורר בברה"מ?

לפני שכתבתי כל זאת – שקלתי הכול. חשבתי אני חייב לראות את העולם הרחב ולחזור אחר כך לרוסיה. זה המפתח.

„בולגאקוב כזה אינו נחוץ לתיאטרון הסוביטי" – קבע אחד המבקרים, בנינה של מורה־דרך לאחר שנאסרה העלאת מחזה שלי על הבמה.

אינני יודע אם אני נחוץ לתיאטרון הסוביטי, אך לי התיאטרון כמוהו כחמצן. הנני מבקש מן הממשל הסוביטי לאשר אחר כמעט שנתיעתי ושחייתי בחו"ל עד לסתיו. את בקשתי הנני ממנק במחלתי הרגיונית. אני חייב להיות מלווה באיש קרוב לליבי, שכן בחוסר קרוב משפחה אני שקוע בדיכאון.

בסיום הנני להצהיר כי ברצוני לשוחח אישית עם אדון יוסף ויסאריונוביץ סטאלין.

תאמינו לי אין בכוונתי לקבל טובות הנאה נפגישה כזו. זכורה לי השיחה הטלפונית מאפריל 1930, שבה שכנעתני אז משפט: „אולי אתה באמת רוצה לצאת לחו"ל?..."

ההצעה ריגשה אותי עד כדי כך ששנה שלמה עבדתי ומילאתי במלוא הכנות את התפקיד ב„מאי" בתיאטרוני ברה"מ.

### מ. בולגאקוב, מוסקווה, 30.5.1931

## מצב מנוחך וקשה

אל חבר סטאלין,

מאת מחזאי ובמאי תיאטרון „מכאט", מיכאיל בולגאקוב.

**יוסף ויסאריונוביץ' הנכבד מאוד**

תרשה לי לחציג בפניך את שאירע לי לאחרונה: בסוף אפריל ש.ז. העברתי מסמכים ליו"ר ועדה ממשלתית הנוגעת את התיאטרון ובה בקשה לחתיר לי נסיעה לחודשיים לחו"ל בלווי רעייתי. בבקשתי ציינתי כי חנני מתכוון לנצל את הזמן לשם כתיבת ספר על מערב אירופה, לאחר שובי לברה"מ, שיימסר לאחר מבחני ההוצאה לאור... ציימיתי לשתי אפשרויות – אישור או סירוב. חשבתי שאין אפשרות שלישית. למעשה קרתה האפשרות השלישית, הלא צפויה. ב־17 במאי טילפנו אלי והתנהלה השיחה לדלקמן:

תאם פנית בבקשה לנסיעה לחו"ל?

כן.

תפנה בבקשה למדור לנסיעות־חוץ בסוביט חמוסקוואי, כדי למלא טפסים לך ולאשתך.

מתי עלי להופיע שאלתי

תיכף ומיד, השיבו. הבקשת תידון ב־21 או 22 במאי.

בשמחתי כי רבה אף לא שאלתי לשמו של המטלפן וללא דיחוי הופעתי במשרד.

הפקיד שקיבל את פני, שמע את מבוקשי בעקבות השיחה הטלפונית, יצא לחדר סמוך וחביא את הטפסים לי ולאשתי. אח"כ נטל אותם, הוסיף שתי תמונות ואמר כי חדרכונים הם ללא־תשלום. כמו כן הוסיף כי את הדרכונים אפשר היה לקבל כבר היום, אך מכיוון שכבר מאוחר תתקשרו טלפונית ונקבע את מועד בואכם ל־18 בחודש. אך 18 לחודש הוא יום ראשון (כשהמשרדים סגורים), על כן תטלפנו ב־19 לחודש.

ביום חנקוב טלפנתי למשרד והתשובה הייתה: הדרכונים עוד לא הועברו למשרד. תתקשרו ב־23 בחודש. ב־23 באתי עם אשתי למשרד. הפקיד טלפן ואמר שעלי לטלפן ב־25 או 27 במאי. פניתי אל הפקיד בשאלה האם שמעתי טוב כשבזמנו נאמר לי שהדרכון יימסר לי ב־17 במאי. ענה הפקיד – הנך מבין שאיני יכול למסור את שמו של המתליט. עובדה היא, שהיתה החלטה לגביך, לגבי אשתך, וכן לגבי הסופר בוריס פילנייק.

חשׁשותי פנו. נתמלאתי חדווה. אחר כך נמסרה לי תודעה המאשרת את קבלת הדרכון לנסיעה. הם אף בירכו אותי על שהמאוויים הספרותיים שלי באו על סיפוקם.

בינתיים נמשכה הטרחה במסירת הדרכונים. התייחסתי לכך בשלווה, האמנתי שבסופו של דבר הדרכונים יימסרו לידיי.

ב־7 ביוני ניגש שליח התיאטרון למשרד הדרכונים עם רשימת השחקנים האמורים לנסוע לחו"ל. צירפו לרשימה גם את שמי, אע"פ שפניתי לנסיעה פרטית ולא במסגרת התיאטרון. השליח חזר בהבעת פנים שלא בושרה טובות. הבנתי שמשהו השתבש. נמסר לי כי קיבלתי תשובת שלילה.

למחרת היום המציא משרד הדרכונים שליד חסוביט. המוסקוואי מכתב הקובע כי האזרח מ. בולגאקוב קיבל תשובה שלילית לבקשתו ולבקשת אשתו לנסיעה לחו"ל. עובתי את המקום, כדי שלא לשמוע את דברי החשתתמות בצער. חבנתי כי בלילי מצאתי עצמי במצב מנוחך וקשה.

הצער שגרמה לי החחלטה של מדור הדרכונים שליד הסוביט המוסקוואי היא קשה, משום שלא הייתה שום עילה לסירוב. הנני מבקש את אזרחי לחתערב בנושא.

### מ. בולגאקוב, 10.6.1934

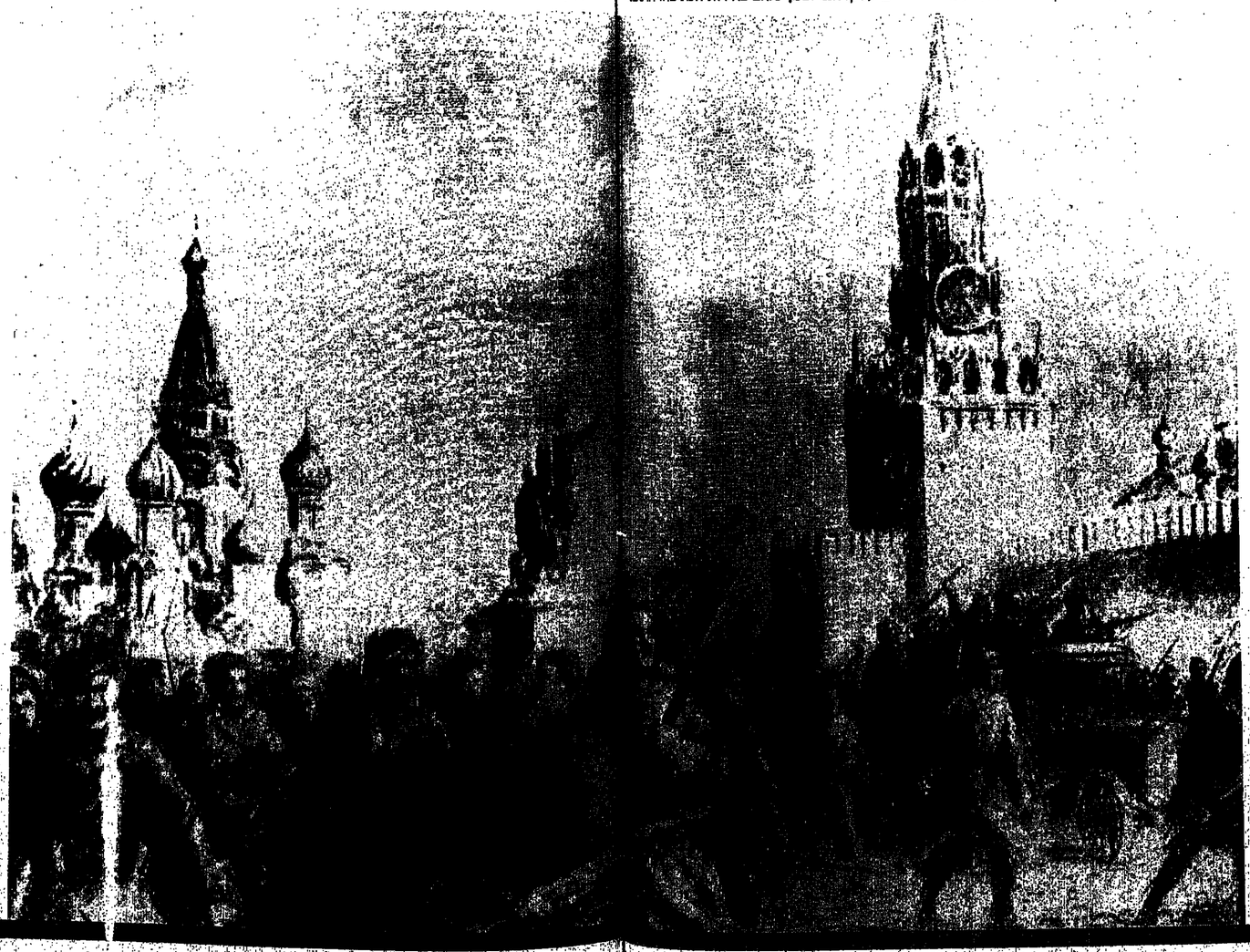

# בימים אלה הופיע קובץ סיפורים של יצחק בבל, „חיל פרשים" בתרגום חדש (מאת נילי מירסקי). לרגל הופעת הספר ובמלאת 70 שנה למהפכת אוקטובר, אנו מעלים מחדש זכרו של סופר יהודי מופר מאודסה המתמודד על יהדותו מזה ועל הקשר למהפכה מזה

**מאת א.ב. יפה**

אוטוביוגרפיה הקצרה המובאת בראש מבחר בתביו מספר יצחק בבל כי דוא בנו של סוחר יהודי, כי נולד באודיסה — בריובע מולדאוואנקה — בשנת 1894 וכי עד היותו בן ט"ו שקד בבית על הלשון העברית, התניך והמדרא. בבית־הספר המסחרי, שבו ביקר, זכה למורה מצוין לצרפתית, מסיה וואדון, ומכמנו קנה ידיעות יסודיות בלשון זו ובספרותה הקלאסית. בהיותו בן ט"ו ניסה יוד בכתיבת סיפורים בצרפתית; אך ביוון שנוכח לדעת כי לא יכול להגיע בשפה זו למדרגה של שלמות אמנותית, זנח בעבור שנתיים את הכתיבה בצרפתית. בשנת 1915 כבר היו באמתחתו בתבייד ברוסית והוא החל מחזר על פתחי מערכות, בלא הצלחה. „גילה" אותו גורקי, שסיידם את סיפוריו הראשונים בבתביהעת „ליטופים" בשנת 1916. אך לאחר ה„ריבוים" לא עודדו גורקי להמשיך בכתיבה ושילחו אל „בין הבריות". לאחר ששוטט ברחבי רוסיה שבע שנים — ואף היה חייל בבמה חזיתות — חזר אל הספרות ב־1924. לפי עדותו, רק אז למד להתבטא בבהירות ובקיצור, ועל־כן דוא רואה בראשית עבודתו הספרותית האמתית את הסיפורים „מלך" ואחרים, שפיסום באותה שנה בכתביהעת „לף".

עד כאן — תמצית האוטוביוגרפיה של בבל. מה אירע אחרי שנת 1924 ליצחק בבל יצאו מוניטין בבית־המעצות ומחוצה לה בזכות קובץ סיפוריו „חיל־פרשים אדום". לאחר מכן כתב את „סיפורי אודיסה" שלו וכמה סיפוריו אוטוביוגרפיים ממחות הילדות שלו. חיבר שני מחזות, „השקיעה" ו„מריה", כמה תסריטים וכן השאיר עיבר לתסריט מוטיבים מסיפורי אודיסה שלו. „בניה קריסק", וכתב נוסח קולנועי של „בוכנים תועים" לשלום עליכם) והשתתף כעורך וכמתרגם בהוצאות הרוסיות של יצירות־מופת מן הספרות היהודית והצרפתית. הוא ביקר כמה פעמים בצרפת. לאחר 1935 הופיע שמו רק לעתים רחוקות בכתבי־העת הסוביייטיים. וזה אומר: „אני אלוף הזאנר הספרותי הקשה — ההשתיקה." ב־1939 נאסר בכבל „עקב הלשנה כזובה" ומצא את מותו בבית־הסוהר (גירסה אחת אומרת כי מת ממחלת הסיסוקן, גירסה שנייה — כי הוצא להורג) ב־17 במרץ 1941.

למשך שנים רבות הוטל חרם על פרסום יצירותיו של בבל ושמו נמחק כליל מן הנוסח הרשמי של תולדות הספרות הסובייטית. רק בתקופת ה„הפשרה", שלאחר מות סטאלין, זכה בבל לריהביליטציה וב־1957 הופיע מבחר כתביו עם מבוא מאת ארנבורג.

## מדיניותו של סטאלין

אשר כמובן לבחור בדרך וקלה ולומר כי בבל נידון לדעלם מעל במת הספרות ותחיים יחד עם כל הסופרים (והשוודים של אותן „ל ראשון", רוקנוסי וסרגי כאדוד, שעמו נמנו יוצרים כה שונים כמו מאיאקובסקי ופילנאק, יסנין וחאיאוסיי. באחד ממאמריו גינה שלונסקי להסגיר מנעצה זו. הוא מפרש כך. את „התלקחה הרשמית על האמנות המורגניסטית ה„פורמליסטית" ה„ריאקציונית" בשנות הרשאים אנו לזקוף את מעשהו של סטאלין על חשבון על שרירות־לב בלבד, מעשה. „בריר כל־יכול, הרואה בקאפריסות שלו דברי אלוהים חייסן יש להודות, כי מלבד מידה גדושה של עיקשות פרטית נתגלתה כאן גם תכונתו היסודית של סטאלין המסתגל, המבקש לתתאים עצמו לנשיבת־הרוח המנויה על הזמן, לסטאלין בעל התהפוכות גם בפוליטיקה הכלכלית והלאומית, שביקש תמיד מעשנת לעצמו בנטיות הבאות מממטה. והנה, גם מתאמו זו על מהותה ונבחותה של יצירת שוסטאקוביץ' הלמה איזה רצון שעלה מן השבבות התחתיות של האוכלוסיה הרוסית. רצון שיש לו אידיאולוגיה. והדבר אינו פשוט: שוסטאקוביץ' ופסטאקוביץ אינם רק יוצרים חשובים לפי מידת כשרונם, הם גם יוצרים שחשיבותם ונוקת ממהות כשרונם. וכאן הפסול. כאן הסתירה. המתפכה אינה יכולה לאשר ולקיים יוצרים שמערכי נפשם אינם תוצאה של האווירה המיוחדת שיצרה המהפכה. — — בכל מהותם, בכל תכנם, צורתם וממצתם מהווים שוסטאקוביץ' ופסטאקוב משהו העומד בניגוד לאקלים זה, שכן הם גילויה של התפיסה האמנותית המערבית, של הרגשת־העולם המושחתת, המעודנת; אוהבי הטרמינולוגיה יאמרו בוודאי: האינדיבידו־אליסטית. ולא יטעו הרבה — במידה שכל יצירה חנה, בנקודת הפנימיות שבה — סוף סוף, חאצלת של אינדי־בידואליזם."

**31.8.38 „טורים"**

יצחק בבל, 1933

בהמשך מאמרו מראה שלונסקי כי אין קיום לאינדיבידואליזם זה בעולם הנורמי אם התמונים לתוך הזיים התרבותיים, אם מילינוי האנשים שאך תמול־שלשום למדו קריא וכתוב. „לסיכן נתבע איש הנגמות המעמיקים לוותר, לצמצם בהשגה המרוקרת וברוח הנדרסה, כדי שהתעגון מן התרבות יהא נחלתם של מיליונים." והדי הוו שורש הסרגיריה של היוצרים והאמנים שקיבלו את המתפכה, שרצו לסמוך ידיהם על מעשיה, אך זו גזרה עליהם את גזירותיה החמורות לאו דווקא מפני שחשאו לה, אלא פשוט משום שהיו כפי שהיו ולא בדבו — ולא יכלו — להתכוש לטבעם.

יצחק בבל הראי אלא היה קונטר־דיבוליוציוני. ארנבורג מעיד עליו: „הוא קידם את פני המתפכה כתתשמות של דבר שחוה יקר לו ועד. ליום מותו שמר אמונים לאידיאלים הנעלים של הצדק, האינטרנציונאליזם, האנושות." אבל ביצירתו הוא „שמר על עצמיותו האמנותית המלאה. ב„חיל־פרשים אדום" — אומר ארנבורג — „לא תמצא סגיגוויה על המתפכה, והוא אף לא היתמה וקוקה לזאת." מהגיבים וסופרים סובייטיים אחרים לא היה בדעה זו. „השגות" ראשונות על סיפורי בבל כתב גורל. בריתנו עצמו, מפקד חיל־הפרשים, מאתו ריתה כנה. אך יש לזכור כי הגנרל לא היה ממגיל לחשוב אז מגמתו האמנותית של בבל, לחבין את רשת הרחקים הסבוכה שבין התרחשות הריאלית לביטויה הספרותי, על־מנת לחשיג את המשמעות האנושית העמוקה של עמידת האדם הצרפתית, ולאחר מכן את חליכתו אל מחנה המתפכנים. אין מוצאים בכל מה שכתב אפילו רמז קל. לזיקה אידיאולוגית אל הקומוניזם. בבל התרוך רק על־ידי הרצון להמלט מתחום הרשע הזיהוריי נקלע בין זיקתו הרשיית לעולם־היהדות לבין הרצון לתתרומם מעל מני סביבת־גורלו. מקרמת־עוריו ביקש לעבור את חומות הגיטו מתוך תשוקה לעמוד לשחות. להכיר את הסבא, לכתוב בצורה אלגנטית כמו מופאסאן. יש להעיר כי בעקרה זו מזדהה בבל עם סופרי־התחיית העבריים. טשרניחובסקי ואחרים. הצפון ניתן לו. תחילה בימי ההתחוצצות ההיסטוריה הגדולה שנשאתו למחנות המנשלאים שמעבר לגיטו. גם הערצתו לקוקים שיקר עמם. שירת בחיל־הפרשים. היתה בעיקר הערצה לישרנות הפרימיטיבית של האינסטינקט, שהיא חניגתה הנגמר לרוגניות הרעיולאית של ההוגי המסורת. אך, כאמור, חבין בבל את היותו חוה ואהבו לא פחות מאשר את הקאזאק. בהיפשטותו של בבל אין בגיה קריק וחבריו רואה אחר מפרשני (ר. רוגטל) מעין גלגול חדש של הימשפחתו אחר הפרי־משיבי הבריא והנטול־המעצורים. בגיה קריק היה, כביכול, בעיניו התתגלמות הזמרית של הקאזאק. פירוש זה הוא מאלף אך אינו שלם. כי נדמה לנו שבבל תתבענן לפיסוס יותר אחר, שאמנם לא ידע לתאר אותו. ביון שלא הכירו במציאות, אך הרגיש לחולם עליו. כותבתי לפירון, בנו של המחמר (בכיתוב „אחות ראשונה") שהוא הבר בארגון התנגה חיהודי, והוא מחלו עם ריבוה מוצאים בבל מה שכתב אפילו רמז קל. לזיקה אידיאולוגית אל הקומוניזם. בבל התרוך רק על־ידי הרצון להמלט מתחום הרשע הזיהוריי נקלע בין זיקתו הרשיית לעולם־היהדות לבין הרצון לתתרומם מעל מני סביבת־גורלו. מקרמת־עוריו ביקש לעבור את חומות הגיטו מתוך תשוקה לעמוד לשחות. להכיר את הסבא, לכתוב בצורה אלגנטית כמו מופאסאן. יש להעיר כי בעקרה זו מזדהה בבל עם סופרי־התחיית העבריים. טשרניחובסקי ואחרים. הצפון ניתן לו. תחילה בימי ההתחוצצות ההיסטוריה הגדולה שנשאתו למחנות המנשלאים שמעבר לגיטו. גם הערצתו לקוקים שיקר עמם. שירת בחיל־הפרשים. היתה בעיקר הערצה לישרנות הפרימיטיבית של האינסטינקט, שהיא חניגתה הנגמר לרוגניות הרעיולאית של ההוגי המסורת. אך, כאמור, חבין בבל את היותו חוה ואהבו לא פחות מאשר את הקאזאק. בהיפשטותו של בבל אין בגיה קריק וחבריו רואה אחר מפרשני (ר. רוגטל) מעין גלגול חדש של הימשפחתו אחר הפרי־משיבי הבריא והנטול־המעצורים. בגיה קריק היה, כביכול, בעיניו התתגלמות הזמרית של הקאזאק. פירוש זה הוא מאלף אך אינו שלם. כי נדמה לנו שבבל תתבענן לפיסוס יותר אחר, שאמנם לא ידע לתאר אותו. ביון שלא הכירו במציאות, אך הרגיש לחולם עליו. כותבתי לפירון, בנו של המחמר (בכיתוב „אחות ראשונה") שהוא הבר בארגון התנגה חיהודי, והוא מחלו עם ריבוה



על כתפיו. יצחק בבל הילד הודהה אותו בדמיונו, וכבר הוא רואה את עצמו כורע ברך ויורה לעבר הרוצחים, פורעי־הפרעות היהודים. בבל השיג רק הודהות אדעיות עם המציאות שבתוכה חי, תודות לגו המהפכה." אך הוחש המסוחר היהודי לא הניח לו להתקיים זמן ארוך. ובתוך מצב זה של הודהות עם העולם החיצון, ואז, חזר אל עצמו, ושוב מצא את עצמו נקלע בין הקטבים.

## בין הקטבים

„מעשה נקלע בבל תמיד בין שני קטבים, גם באותן שנים שכתב את סיפורי „חיל־פרשים אדום". לא איש כמתו ומצא מנוחת־נפש בעולם זה של ניגודים חריפים. הוא ציפה כאילו, לחוות מלחמת־עולם חדשה, אך עולם זה התגלה ביצחק, בפרצופו הנורא, חסר ההיגיון והתכלית, את הישן, השוקע וכלה מן העולם, אין הוא מבכה. אך אתה מרגיש כאילו באברנה של ישות גדולה, ומרשים ועתיות נבסי־רוח. והדבר הטרגי ביותר ההתנגשות הגלתיומגעת בין שני הכוחות העוינים, המתרחשת לפעמים מחומה של משפחה אחת.

בסיפורו מצויים תיאורים רבים של אורח־חיים יהודי. אך בבל לא הוה „סופר של יהודי" ותיאורים אלה לא לשמם נכתבו. הם באו תמיד לסמל משהו, לשקף התפתחות גדולית. „הנגו בשתייבים אל משפחה יהודית מיוחסת" — כתב באוטוביוגרפיה שלו — „משפחה שרגים מכניה היו רבנים. אחד מאבות־אבותי הוצא מבית־המדרש ונשלל עליו חרם, משום שהציע ושלו נגעל... הוא גם כתב. היה בעל נפשון. אך כל כתבי־היד שלו נעלמו." אם תרצו הרי זו חוות־מראש של גורל הנבר.

אין פלא שבבל הביר היטב מנהגים יהודיים, הוזי של הילולות וחדיות וראה בסיפור „מעשה בשובכי", דרכי נוהג והליכות של „ליקוד". בסיפור „הרבי" הוא מתאר את ר' מוטה'לה מוקף חסידיו, ראשו מכוסה שטריימל והקפוטה הלבנה שלו חגורה בחבל. הוא יושב בעיניים עצומות ואצבעותיו הצנומות מפשפשות בתוך וקו הצחוב." אבל בנו של הרבי סר מדרך הישר. הוא מעשן סיגריה נעמה... בסיפור „בן הרבי" מתוארת דמותו של הצעיר, החוליה

איור לסיפורו של בבל „האות הראשון שלי"

הזה ותיאור החפצים שנמצאו בארגזו של „החייל האדום בראצ'לאבסקי":

הכל היה כאן בערבוביא: מנדטים של תועמלן וקונטרסים של משורר בשפת עבר, דיוקנאותיהם של לנין והרמב"ם נחו זה בצד זה. ברזלה העיקש של קרקפת לנין ומשיען הכהה של תמונות הרמב"ם. קונתת־שיער של אשה שומה היתה בספר ההחלטות לוועידה השישית של המפלגה, ובשולי הכרזיות הקומוניסטיים נדחקו שורות עקומות של שירים בלשון הקודש, כמטר נוגה וציינקו נשר נשרו עלי־דפי שיר־השירים ותרמילי־כדורים של אקדוחים...

בן הדני מגלה למספר כי היה מזמן חבר במפלגה. אך לא יכול היה לעזוב את הבית בגלל אמו, אולם — בפרוץ המהפכה יצא מבית הוריו, נשלח לחזית — „כי אמא בטהפכה אך אפיזורה..."

כאן, בסיפור הזה, באה לידי ביטוי בולט ביותר הכפילות הטרגית שבין המלחמה למען האידיאל הנדש והצער על הבחורות של עולם שלם, שמותו של בן הדני, מסמל את ידידתו הצפויה מעל במת הדיסטוריה ברוסיה בתתהמהפכה. „הוא מת. בן המלך האחרון, בין שדרים עבריים, תפילין ולפיפות דגליים. קברנוהו בחתנה נידחת. ואני — בשאתי בתוך גופי הקרמון את סערות דמיוני — שמעתי את אנחת אחי האחרונה..."

## האינטרנציונאל שלא נברא

סיפור „גדליה" שוב נשמעת נעימה של געגועים אל מחוז הילדות, הספוז ריחות של יהדות:

בערבי שבתות יענני צער נדוש של זכרונות. לפנים בערבים אלה היה אבי זקני מחליק בזקנו הצהוב את פירושי אבן עזרא. סבתא, בשביט של סלסלות, קסנה בפרקי אבצעותיה על נר השבת ובכתה בכיה ערבה. לב הילד היה חג וגע בערבים כאלה כאניה קטנה על גלים שנתכשפו. הוי הגמרות הבלות של ימי ילדותי הוי, הצער הנדוש של הזכרונות.

ואתה נזכר מבלי משים ב„נווילים הבלים" שעליהם מספר אחיי ניסן גנסין ב„בטרם", כאשר הוא מתאר את שובו של הבן לבית אבא.

לבית־הכנסת. „גדליה", אומר אני — „חיום יום שישי בשבת וכבר נטה לערב. היכן אפשר לפגוש חלה יהודית, כוס של תה יהודי, וקורטוב של רבונו־של־אדם שיצא בדימוס?"

„אין, משיב גדליה, ותולה מעגול על קופסתו. „אין. יש כאן אכסניה ואנשים טובים היו עוסקים שם בפרקנוטיה. אך שוב אין אוכלים שם. שם אך בוכין..." הוא ריכס את זיגו הירוק בשמלה כפתורי עץ. הוא כפוף על עצמו בנוצות התרנגול, זרק מעט מים על כפות ידיו הרכרוכיות, ונטתלק — גוץ, וגלגוד, בעל חלומות, בצילינדר שחור על ראשו, וסידור גדול תחת בית־שחיו. השבת מתקדשת ובאה. גדליה — מייסד האינטרנציונאל שלא בא לעולם — הלך לבית־הכנסת להתפלל.

## משכיל יהודי בין הקאזאקים

לשעיר מה היה מצבו של בבל כשנקלע בין הקאזאקים של „חיל־הפרשים האדום. בסיפורו „האות הראשון שלי" הוא מספר כיצד עמד בניסיון זה, הוא „המשכיל", „הממוקף", „מומנד למשפטים של האוניברסיטה הפטרבורגית". „החיילים, חבריו לנדוד, מחליטים לדת לחייו, כדרכם עם בני־מינו. מייר לאחר שהשקן, העמיד את ארגזו, „בחור עול־ימים, בעל שיער משתני ומשולשל, ובעל פנים ראוזאניות יפות־ילדפליא, נגש אל ארגזי והטילו אל מעבר לשער. לאחר־מכן הפך אלי את אחוריו ובוריות מופלגת החל להתעשע עטישות־של־מטה." לאחר שליקט את כתבי־היד שלו ואת גלויות הפוגרים, החל בכל לקרוא את נאומו של לנין ב„פראבדה". אך „הקאזאקים דרכו על רגלי, הבחור התקלט בי בלי ליאות, השורות האהובות נטעו אלי מדרך הקוצים ולא יכלו להגיע."

בבל קונה את עולמו בשעה אחת, לאחר שהוא מדבר בנכסות אל בעלת־הבית הזקנה, דוחף אותה רחיפת־אגרוף בחזה ורודף מענה דברים לזוילה.

ובהכפי פני נמנה ראיתי חרב לא־לי, שהיתה מושלכת בקירוב מקום. אויז קפדני שוטט על פני החצר ובשלוות־נפש צחצח את נוצותיו. השמתיו וכפפתיו כלפי הארץ, ראשו את האויז מתרצי מדריסת מגפי והיה שוונת והולך. צוואריו הלבן היה ממשיט בגלגלים, והכנפיים נתפרפרו מעל לעוף החרוג. „ערוות־אל־אלוהי־הרוחות" אגריוזי, והתחרב שבעיני חוריטות באוזו. „צליהו השבילי, עקרת־הבית." הזקנה שתנוצצה בעורורנה ובמשקפיה, הרימנה את העוף, צררתו בסינרה ונשאתו למטבח.

אבל בבל מורה כי נתקף לאחר־מעשה רכרוך־נפש — ובאותו לילה, מספר הוא, „חלמתי חלומות וראיתי נשים בחלום, ורק לבי, העקוב מרם השפוך, היה מחריש ושותת..."

„יהודי, כיוון שרכב על סוס, יצא מכלל יהודים, והרי הוא רוסי לכל דבר..." אומר ליובקא, אחד מגיבורי המחזה „השקיעה". יצחק בבל עצמו, אף־על־פי שלמד לרכוב היטב על סוס, לאהוב סוסים ממש כאחד הקאזאקים, ולאחר שעשה חרשים רבים במחיצתם של אפונקא ביראא והקורדיוקובים, אלה האבות הקודעים את בניהם לגזרים כיוון שהם משרתים במחנות ירכים ואלה הבנים הקוטלים את אביהם ללא־חיסוס, אלה הקאזאקים השוחלים יהודים במעשי ליסטים וחמס, ברצח ובאונס — הוא לא נתפך בסוסו של רבר לאחר מן החבורה, למרות כיסופיו העוזים לאותו פרימיטיב הנלוס בחווייתו של הקאזאק, בבל נשאר, אולי בעל־כרחו, יהודי. ועל־כן, אין הוא יכול שלא להצטער על בית־מרדש שנהרס, על האשה היהודייה שהרוצחים הפולנים הרגו את אביה לנגד עיניה: בבואו לעיירה יהודית ובקראו את הכתובות שעל המצבות בבית־העלמין הוא רואה לנגד עיניו „מריה של רבנים, חבושי שטריימל ופרווה, תוריי רצועות סביב מתניהם הרקות." ואין הוא יכול לעבור על־פני בית הרבי מבלי להיכנס פנימה כדי לבלות שעה קלה במחיצת החסידים, סביבה יהודית.

## ישן וחדש

לחמת החדש והישן מתוללת גם בסיפור „קאר־יעקל". מעשה בתינוק שנולד לפוליה ברוטמן ולבעלה אונסרי ביילוצרקובסקי, בולשביק נאמן. אמה של פוליה „שתוקקה לנבר, שתוכל לספר לו משכחי הבעש"ט." — „ביוון שראתה הזקנה, שאונסרי נטע בשליחות, ופוליה, שלקחה ברלקת הרדים, הלכה לבית־החולים לרפואה, נטלה בנגיבה את נכרה הרך, נשאתו אל מורת־הבריית הגוץ נפחולי גרצ'יק, ושם במעמר עשר ערמות חבוטות, מליין של ישרשים קרמונים וקבצנים, מן הוותיקין שבבית־המדרש של החסידים, הובא הרך הנולד בברייתו של אברהם אבינו."

אונסרי חבע לדין את הזוחנה, על שהבאישה את ריחו. במשפט הפומבי שנערך שם גרצ'יק לבתוק את התובע הכללי אורלוב, שטען כי „במעשה המציצה היה הנאשם מסכן שלומם של תינוקות בסכנת הזיהום", בהזכירו לו כי לפני שלושים שנה נקרא על ידי מוסיה וזסמן (אבי אורלוב של היום) למול את בנו הבר. וגרצ'יק הוסיף ואמר. „הזנה עיניכן הרואות, כי זה הקסן גדול היה במלכות הסוביייטים, וכי עם אחוה תחיכה של מהיבכך לא נסל. ממך נפתולי שום דבר, שעתיד היה להועיל לך..."

הער ביילוצרקובסקי טען כי דומה עליי־ידי חותנתו, שלא זו בלבד שמלה את בנו, אלא אף שראוי לו כשם יעקב הוחת לקרוא בשם קאר (ולכבוד קאר מארכס) כפי שהוא עליה. כך נמשכה בבית המשפט המלחמה על הזהות הלאומית והמעמדית של התינוק קאר־יעקל. הבבל מסיים את סיפורו בבימה אישית:

נלדתי בר־חבורות חללו, עכשיו הגיע הזרע של קאר־יעקל, אך על נפשי לא לחמנו לדרך שנלחמים על נפשו, איש לא התעניין בי.

— לא ייתכן, — לחשתי ביני לבין עצמי, — כי לא תחיה מאושר, קאר־יעקל... לא ייתכן, כי לא תחיה מאושר ממני.

ההיסטוריה ובכיתה כי עדיין רחוק קאר־יעקל מן האושר...

■

# נקמת הדב הקוטבי

## הפוליטיקאים לא שכחו את סדרת „הנבחרים" של חיים יבין ואת כתבותיהם של אורי גולדשטיין, מוטי קירשנבאום ודן סממה על לבנון

## הפוליטיקאים לא שכחו את הכתבות העגומות והביקורתיות שפרסמו בהם על הטלוויזיה. אך עצמאית. הם לא שכחו את כתביהם של ראשי חלבי על המתרחש ביהודה, שומרון וחבל עזה. אגב, על ראפיק חלבי נאסר חיים לדרוך בשטחי הגדה בשלית הטלוויזיה. הפוליטיקאים לא שכחו את סדרת „הנבחרים" של חיים יבין ובתוכה הפרק הנלעג על המערך ושמעון פרס בראשו. האם יכולים הפוליטיקאים של הליכוד לשכוח את כתבותיו של אורי גולדשטיין על ממשלת הליכוד (תקופה קצרה לפני שנפלה) או הכתבה ב„מבט" על עמיר גלילי ז"ל, בן קיבוץ שמיר שנפל בלבנון, שלטענתם „עשתה שחור בעיניים לכל עם־ישראל בלילי־שבת" סרט אחר משלו, שהוקרש לעשרים שנה למלחמת ששת־הימים, אף הוא עורר מחלוקת ועם רב. בדרך מופלאה כלשהי „בעלם" מאז אורי גולדשטיין מעל המרקע. יש אומרים האלטורות, אחרים טוענים: הקפאה, יורדי דבר מסכיריט: „בעלב לאחר שהמנהלים המקצועיים שאישרו את הסרט, לאחר שצפו בו נטלו רגליהם, לאחר השידור, ונמלטו כשפנים — כאשר החלה להשתולל סערה ציבורית בגין השידור. אפשר להוסיף לרשימה גם את איתן אורן בכתבתו על התנחלויות — עיירות הרפאים ביהודה ושומרון שהבקיעו נוראות את גוש אמונים, התחייה ואנשי הליכוד. הם לא שלחו לו על שהציג את ערוותם ברבים. מוטי קירשנבאום האכיל אותם מרורים, כאשר תיאר את ועידת „כך". לא מעט מאנשי הליכוד חיככו לרגע מי יידיהם בהנאה לשמע דברי הנאצה שהטיחו שם בנשיא מרינת־ישראל ומן המערך שמאלה. אולם כאשר כתבה זו היתה לבומראנג נגד הימין המשתולל — הסכה הנאתם לזעם מהול רגשי נקם. מוטי קירשנבאום מאז מוחרם. נאסרה עליו הכניסה לקרית־ארבע. לאחרונה התפטר מן הטלוויזיה ויצא לרעות בשדותיו הפוריים של סטף ורטהיימר.

אריק שרון ידוע כנוקם ונוטר. הוא לא שכח לדן סממה את הכתבה שהכין בתקופת מלחמת לבנון (בשהיה הכתב הצבאי של הטלוויזיה), בה נראו כמה חיילים יושבים על מרפסת בעיר לבנונית בשתם שרים שיר לדים ידוע: „רד אלינו אוירון", חורזים עם שרון ומסיימים ב„נחור בתוך ארון". אולם נראה ששליחות בלונדון, בשירות המגבית, עושה משהו לא לכתב צבאי אמיץ כדן סממה. לפני כתרחישים התמיים עם אריק שרון בכתבת ליקוק מביטה ב„מבט" ליל שבת. אם תרצו, כתבה זו אולי פתחה רשמית את מערכת הבחירות.

תופעת ההתקרנפות־ההתקפלות מואיגה רבים וטובים בטלוויזיה. מסביר כתב „מבט": „בשנים האחרונות אני חושב שלוש ארבע, חמש וחצי פעמים אם לפרסם כתבה רגישה, אם להציג למרואיין שלי שאלה פרובוקטיבית שמא יבולע לי, שמא אקרא לסדר, שמא יסביבו בי חותם כבעל זהות פוליטית".

הפוליטיקאים זוכים לדיווח שוטף על מה שקורה בחדרי המערכת. מצויים כתבים המרווחים דרך־קבע מה אמר עליהם כתב זה או אחר ועל תכנון מסודרים וכתבות בעייתיות. ככל שהפוליטיקאים יודע יותר — כך חורמו יותר אצבעות מאשימות ומאיימות לעבר אנשים מסוימים מאור והאוזירה קררה וחלכה.

לתופעת הפוליטיזציה בטלוויזיה תרמה לא מעט בחירתו של חיים יבין כמנהל הטלוויזיה. כמה כתבי חדשות עסקו שבועות ארוכים לפני בחירתו בשכנוע שרים וחב"ר למענו. „בשמרדים על פוליטיזציה ברשות השידור", אומר חבר הוועד־המנהל, „דר שיש לראות בתמונה רבה את שתרלנות הכתבים, שוכו בנתוים הנגנים על פעלם. לאחר בחירתו של נשואה־נמשם היו שוכו בתפקידים מרכזיים בארץ או בחו"ל. די להזכיר כמה שמות כמו ניסים משעל, שנתמנה לתפקיד הכתב בוושינגטון; יגאל גוזן, שקיבל את תפקיד הכתב המרוני ומנשה רז — עריכת הנשמה מהרורות הלילה ושממנה הורח ביעתים על־ידי אורי פורת. כיום, לא מעטים מהם מביעים אכזבה מבחירתו ומצטרפים אל המבקרים „הוא חסר הלחלח, אינו נותן ביטוי לעובדים" היו אף שהוכירו את הראיון שהעניק למקומון אחר.

אולם דומה כי האכזבה המרה ביותר, הפוגרת את עיתוני רשות־השידור, נוגעת בתחום הזוהר, הבריכים הקיומיים, המשכורת המביישת שמביאים הביתה, בהשוואה לחבריהם בעיתונות הכתובה. מבחינת היוקרה הלאומית, עומדים כתבי הטלוויזיה בראש סולם התקשורת בארץ. לפני שנים לא רבות היתה משכורתם של עיתוני רשות־השידור בין המובילות בעיתונות הישראלית, משכורת שפסרה אותם במידה רבה מראונות הקיום הבסיסי. „זו היתה תשפה של נאמנות למקצוע, של שעות ללא חשבון, של התלהבות, יצירה, סיפוק" — הם נזכרים ומגלגלים עיניים לשמים.

## הפוליטרוק מטעם „חרות"

**כים הם חברי מרכז מרובבים.** כתב מספר כי במערכת הטלוויזיה מצא מצבה כשעות הבוקר המאוחרות כתב אחר לדשאה. חלף יצא לכתבות, האחרים הסתלקו, מי לסיורים ומי לדאוג לקום ל„הלטורות". „איזו מוטיבציה יכולה להיות" שיעו אותו כתב נאמן, „האלטורות", הם מתרוצצים בעבכרים, פונים לקיבוצים, למשבים, מציעים עצמם להרצאות, אינם מרוכזים בעבודתם, נשאשם נתון באשלה מתמדת — כיצד לתגבר את התקציב. לשתם, כשהם עושים האלטורות הם אף עובדים על תקנות האתיקה המקצועית במודע או שלא במודע.

כך מספרים על כתב שקיבל על עצמו להכין סרט על תנועת „חרות". הוא הגיע לבית־הכנסת בעיר ראיון בעבר ראיון בעתיר פוליטיקאים מאותה תנועה. בשעתו נערך ביטוי והעניין נסתיים ללא הוכחות מרשיעות. יש אפילו שתתים אם אורי פורת, המנכ"ל, הפוליטרוק מטעם תנועת־חרות לא סייע להשתקת הפרשה.

לעומת זאת, אין מכינים מרוע הכתב בדרום גיורא צור פוטר? האם בשל העובדה ש„הבלים באופן מוגזם", לטענת המנכ"ל פורת, את ראש מועצת שרות עמיר פרץ, שהוא במקרה איש מפלגת־העבודה עניין הבלטת היתר לא הוכח בנוד־אות, אבל פורת ניצל את סמכותו ופיטר את צור, דבר ששימש אות העילות לשביתה.

ואם באתיקה עיתונאית עסקינן, שאלים עיתונאים, כיצר „יתכן שכתב ותיק, היה פעם אמון על עניני כלכלה ותעשייה יפיק ומפיק סרטי תדמית ופרסום עבור קונצרנים כלכליים, שעמם עמד במגע יומיומי לצורך כתבות ב„מבט"? „ראה, זה מה שקורה כאשר המשכורת מגיעה ואינה מגבבת את בעליה". אומרים שם. איש אינו מצדיק, חלילה, תופעות מעין אלו, אך כשצריך להביא לכם הביתה — נקרות בדרך מלכודות שטוכים עלולים ליפול לתוכן.

אתה מאזין להם ומסתכר לך כי את קולם של העורכים השבתים בעצם עוד לא שמעת. הללו, שכל ימות השנה, אמונים על יחסי ציבור — אינם יודעים כיצר להביא את עניינם בצורה בורה ומשכנעת לידיעת הציבור. כשיתה זו נשמע רק קולם של הפוליטיקאים השוללים, המנכ"ל המאיים והירי שסיים זה מכבר את תפקידו.

## השר הסוציאליסט ששבר את השביתה

**ר"טלוויזיה לאחרונה מתרוררת.** ריב הבפף מושקע בקביית הרבה קיבוצים, מושבים ועיירות־פיתוח ייתנו מתרצאות מאלפות. עיתונאי רשות־השידור מתוסכלים מתוסכלים, פורבים אצבעות מעצבנות, צופים כיצר הם אט־אט מפסידים את המערכה. נראה כי אין לאוצר כל כוונה להשוות את שכרם לזה של חבריהם מן העיתונות הכתובה. אף הכתב ברדוס, שפוטר מטיבות פוליטית מרהיקות — דומה שכבר לא יחזור. אחד הכתבים השבתתים אומר: „סף אלי ספק אל עצמו, באירוניה מהולה בחמלה עצמית! „השאלה היא, בעצם, אם נחזור על ארבע או על שמונה".

מעבר לכל חרשות, במאי אי מפיק בעל ותק של עשר שנים ומעלה היא כ־1500 ש"ח נטו לחודש, כולל שעות נוספות. „אך זה בלוף אחד גדול!" יאמר אחד המפיקים. „בזון שבתוך התלוש מלוים גם אחוזת רכב, אש"ל, הוצאות טלפון — הוצאות שהעיתונאים אכן מוציאים במעגל, סכום שנע בין 400 ל־500 ש"ח בחודש, כך שהמשכורת נטו נעה סביב 1000 ש"ח לחודש. מזה עלי לקיים משפחה בת ארבע נפשות. לכמה מאיתנו אף משפחות בנות חמש ושש נפשותיו! להערכתם שכר משפיל. הם רצים לחפש הכנסה נוספת, „האלטורות", הם מתרוצצים בעבכרים, פונים לקיבוצים, למשבים, מציעים עצמם להרצאות, אינם מרוכזים בעבודתם, נשאשם נתון באשלה מתמדת — כיצר לתגבר את התקציב. לשתם, כשהם עושים האלטורות הם אף עובדים על תקנות האתיקה המקצועית במודע או שלא במודע.

כך מספרים על כתב שקיבל על עצמו להכין סרט על תנועת בית"ר, השייכת לתנועת החרות, בעוד הוא עצמו ראיין בעבר ראיון בעתיר פוליטיקאים מאותה תנועה. בשעתו נערך ביטוי והעניין נסתיים ללא הוכחות מרשיעות. יש אפילו שתתים אם אורי פורת, המנכ"ל, הפוליטרוק מטעם תנועת־חרות לא סייע להשתקת הפרשה.

לעומת זאת, אין מכינים מרוע הכתב בדרום גיורא צור פוטר? האם בשל העובדה ש„הבלים באופן מוגזם", לטענת המנכ"ל פורת, את ראש מועצת שרות עמיר פרץ, שהוא במקרה איש מפלגת־העבודה עניין הבלטת היתר לא הוכח בנוד־אות, אבל פורת ניצל את סמכותו ופיטר את צור, דבר ששימש אות העילות לשביתה.

ואם באתיקה עיתונאית עסקינן, שאלים עיתונאים, כיצר „יתכן שכתב ותיק, היה פעם אמון על עניני כלכלה ותעשייה יפיק ומפיק סרטי תדמית ופרסום עבור קונצרנים כלכליים, שעמם עמד במגע יומיומי לצורך כתבות ב„מבט"? „ראה, זה מה שקורה כאשר המשכורת מגיעה ואינה מגבבת את בעליה". אומרים שם. איש אינו מצדיק, חלילה, תופעות מעין אלו, אך כשצריך להביא לכם הביתה — נקרות בדרך מלכודות שטוכים עלולים ליפול לתוכן.

אתה מאזין להם ומסתכר לך כי את קולם של העורכים השבתים בעצם עוד לא שמעת. הללו, שכל ימות השנה, אמונים על יחסי ציבור — אינם יודעים כיצר להביא את עניינם בצורה בורה ומשכנעת לידיעת הציבור. כשיתה זו נשמע רק קולם של הפוליטיקאים השוללים, המנכ"ל המאיים והירי שסיים זה מכבר את תפקידו.

## הפוליטיקאים לא שכחו את סדרת „הנבחרים" של חיים יבין ואת כתבותיהם של אורי גולדשטיין, מוטי קירשנבאום ודן סממה על לבנון

## הפוליטיקאים לא שכחו את הכתבות העגומות והביקורתיות שפרסמו בהם על הטלוויזיה. אך עצמאית. הם לא שכחו את כתביהם של ראשי חלבי על המתרחש ביהודה, שומרון וחבל עזה. אגב, על ראפיק חלבי נאסר חיים לדרוך בשטחי הגדה בשלית הטלוויזיה. הפוליטיקאים לא שכחו את סדרת „הנבחרים" של חיים יבין ובתוכה הפרק הנלעג על המערך ושמעון פרס בראשו. האם יכולים הפוליטיקאים של הליכוד לשכוח את כתבותיו של אורי גולדשטיין על ממשלת הליכוד (תקופה קצרה לפני שנפלה) או הכתבה ב„מבט" על עמיר גלילי ז"ל, בן קיבוץ שמיר שנפל בלבנון, שלטענתם „עשתה שחור בעיניים לכל עם־ישראל בלילי־שבת" סרט אחר משלו, שהוקרש לעשרים שנה למלחמת ששת־הימים, אף הוא עורר מחלוקת ועם רב. בדרך מופלאה כלשהי „בעלם" מאז אורי גולדשטיין מעל המרקע. יש אומרים האלטורות, אחרים טוענים: הקפאה, יורדי דבר מסכיריט: „בעלב לאחר שהמנהלים המקצועיים שאישרו את הסרט, לאחר שצפו בו נטלו רגליהם, לאחר השידור, ונמלטו כשפנים — כאשר החלה להשתולל סערה ציבורית בגין השידור. אפשר להוסיף לרשימה גם את איתן אורן בכתבתו על התנחלויות — עיירות הרפאים ביהודה ושומרון שהבקיעו נוראות את גוש אמונים, התחייה ואנשי הליכוד. הם לא שלחו לו על שהציג את ערוותם ברבים. מוטי קירשנבאום האכיל אותם מרורים, כאשר תיאר את ועידת „כך". לא מעט מאנשי הליכוד חיככו לרגע מי יידיהם בהנאה לשמע דברי הנאצה שהטיחו שם בנשיא מרינת־ישראל ומן המערך שמאלה. אולם כאשר כתבה זו היתה לבומראנג נגד הימין המשתולל — הסכה הנאתם לזעם מהול רגשי נקם. מוטי קירשנבאום מאז מוחרם. נאסרה עליו הכניסה לקרית־ארבע. לאחרונה התפטר מן הטלוויזיה ויצא לרעות בשדותיו הפוריים של סטף ורטהיימר.

אריק שרון ידוע כנוקם ונוטר. הוא לא שכח לדן סממה את הכתבה שהכין בתקופת מלחמת לבנון (בשהיה הכתב הצבאי של הטלוויזיה), בה נראו כמה חיילים יושבים על מרפסת בעיר לבנונית בשתם שרים שיר לדים ידוע: „רד אלינו אוירון", חורזים עם שרון ומסיימים ב„נחור בתוך ארון". אולם נראה ששליחות בלונדון, בשירות המגבית, עושה משהו לא לכתב צבאי אמיץ כדן סממה. לפני כתרחישים התמיים עם אריק שרון בכתבת ליקוק מביטה ב„מבט" ליל שבת. אם תרצו, כתבה זו אולי פתחה רשמית את מערכת הבחירות.

תופעת ההתקרנפות־ההתקפלות מואיגה רבים וטובים בטלוויזיה. מסביר כתב „מבט": „בשנים האחרונות אני חושב שלוש ארבע, חמש וחצי פעמים אם לפרסם כתבה רגישה, אם להציג למרואיין שלי שאלה פרובוקטיבית שמא יבולע לי, שמא אקרא לסדר, שמא יסביבו בי חותם כבעל זהות פוליטית".

הפוליטיקאים זוכים לדיווח שוטף על מה שקורה בחדרי המערכת. מצויים כתבים המרווחים דרך־קבע מה אמר עליהם כתב זה או אחר ועל תכנון מסודרים וכתבות בעייתיות. ככל שהפוליטיקאים יודע יותר — כך חורמו יותר אצבעות מאשימות ומאיימות לעבר אנשים מסוימים מאור והאוזירה קררה וחלכה.

לתופעת הפוליטיזציה בטלוויזיה תרמה לא מעט בחירתו של חיים יבין כמנהל הטלוויזיה. כמה כתבי חדשות עסקו שבועות ארוכים לפני בחירתו בשכנוע שרים וחב"ר למענו. „בשמרדים על פוליטיזציה ברשות השידור", אומר חבר הוועד־המנהל, „דר שיש לראות בתמונה רבה את שתרלנות הכתבים, שוכו בנתוים הנגנים על פעלם. לאחר בחירתו של נשואה־נמשם היו שוכו בתפקידים מרכזיים בארץ או בחו"ל. די להזכיר כמה שמות כמו ניסים משעל, שנתמנה לתפקיד הכתב בוושינגטון; יגאל גוזן, שקיבל את תפקיד הכתב המרוני ומנשה רז — עריכת הנשמה מהרורות הלילה ושממנה הורח ביעתים על־ידי אורי פורת. כיום, לא מעטים מהם מביעים אכזבה מבחירתו ומצטרפים אל המבקרים „הוא חסר הלחלח, אינו נותן ביטוי לעובדים" היו אף שהוכירו את הראיון שהעניק למקומון אחר.

אולם דומה כי האכזבה המרה ביותר, הפוגרת את עיתוני רשות־השידור, נוגעת בתחום הזוהר, הבריכים הקיומיים, המשכורת המביישת שמביאים הביתה, בהשוואה לחבריהם בעיתונות הכתובה. מבחינת היוקרה הלאומית, עומדים כתבי הטלוויזיה בראש סולם התקשורת בארץ. לפני שנים לא רבות היתה משכורתם של עיתוני רשות־השידור בין המובילות בעיתונות הישראלית, משכורת שפסרה אותם במידה רבה מראונות הקיום הבסיסי. „זו היתה תשפה של נאמנות למקצוע, של שעות ללא חשבון, של התלהבות, יצירה, סיפוק" — הם נזכרים ומגלגלים עיניים לשמים.

## הפוליטרוק מטעם „חרות"

**כים הם חברי מרכז מרובבים.** כתב מספר כי במערכת הטלוויזיה מצא מצבה כשעות הבוקר המאוחרות כתב אחר לדשאה. חלף יצא לכתבות, האחרים הסתלקו, מי לסיורים ומי לדאוג לקום ל„הלטורות". „איזו מוטיבציה יכולה להיות" שיעו אותו כתב נאמן, „האלטורות", הם מתרוצצים בעבכרים, פונים לקיבוצים, למשבים, מציעים עצמם להרצאות, אינם מרוכזים בעבודתם, נשאשם נתון באשלה מתמדת — כיצר לתגבר את התקציב. לשתם, כשהם עושים האלטורות הם אף עובדים על תקנות האתיקה המקצועית במודע או שלא במודע.

כך מספרים על כתב שקיבל על עצמו להכין סרט על תנועת בית"ר, השייכת לתנועת החרות, בעוד הוא עצמו ראיין בעבר ראיון בעתיר פוליטיקאים מאותה תנועה. בשעתו נערך ביטוי והעניין נסתיים ללא הוכחות מרשיעות. יש אפילו שתתים אם אורי פורת, המנכ"ל, הפוליטרוק מטעם תנועת־חרות לא סייע להשתקת הפרשה.

לעומת זאת, אין מכינים מרוע הכתב בדרום גיורא צור פוטר? האם בשל העובדה ש„הבלים באופן מוגזם", לטענת המנכ"ל פורת, את ראש מועצת שרות עמיר פרץ, שהוא במקרה איש מפלגת־העבודה עניין הבלטת היתר לא הוכח בנוד־אות, אבל פורת ניצל את סמכותו ופיטר את צור, דבר ששימש אות העילות לשביתה.

ואם באתיקה עיתונאית עסקינן, שאלים עיתונאים, כיצר „יתכן שכתב ותיק, היה פעם אמון על עניני כלכלה ותעשייה יפיק ומפיק סרטי תדמית ופרסום עבור קונצרנים כלכליים, שעמם עמד במגע יומיומי לצורך כתבות ב„מבט"? „ראה, זה מה שקורה כאשר המשכורת מגיעה ואינה מגבבת את בעליה". אומרים שם. איש אינו מצדיק, חלילה, תופעות מעין אלו, אך כשצריך להביא לכם הביתה — נקרות בדרך מלכודות שטוכים עלולים ליפול לתוכן.

אתה מאזין להם ומסתכר לך כי את קולם של העורכים השבתים בעצם עוד לא שמעת. הללו, שכל ימות השנה, אמונים על יחסי ציבור — אינם יודעים כיצר להביא את עניינם בצורה בורה ומשכנעת לידיעת הציבור. כשיתה זו נשמע רק קולם של הפוליטיקאים השוללים, המנכ"ל המאיים והירי שסיים זה מכבר את תפקידו.

## השר הסוציאליסט ששבר את השביתה

**ר"טלוויזיה לאחרונה מתרוררת.** ריב הבפף מושקע בקביית הרבה קיבוצים, מושבים ועיירות־פיתוח ייתנו מתרצאות מאלפות. עיתונאי רשות־השידור מתוסכלים מתוסכלים, פורבים אצבעות מעצבנות, צופים כיצר הם אט־אט מפסידים את המערכה. נראה כי אין לאוצר כל כוונה להשוות את שכרם לזה של חבריהם מן העיתונות הכתובה. אף הכתב ברדוס, שפוטר מטיבות פוליטית מרהיקות — דומה שכבר לא יחזור. אחד הכתבים השבתתים אומר: „סף אלי ספק אל עצמו, באירוניה מהולה בחמלה עצמית! „השאלה היא, בעצם, אם נחזור על ארבע או על שמונה".

## הפוליטיקאים סוגרים חשבון

**„הפוליטיקאים לא במדיה ישכחו ביקורת אישית ומפלגתית ששורדה והוטחה נגדם", מסביר אחד השרדים. „לא אות, הם רואים להעביר מסר דרך דוברים או עסקנים שממנו משתמעו „אנו זוכרים את החשבון עוד נגנוז אחכם".**



# הטלוויזיה לא תוכל לעבוד ללא הצלחה יוקרה. אגדת הטלוויזיה כבר אינה שוכנת עוד בעליה. לעובדיה הטלוויזיה. יש גם שוכרי בחירות בבחוץ וצריך לנקות את האורות. תחקיר

## מאת ישראל זמיר

מחוה קפקאי. דומה כאילו הציבור צוחל ושמח לאידם של שובתים — אומרים כתבים בצער. עוצרים אותם ברחוב, טוענים שהם „אויבי המדינה", ומוטיפים בסארקזם „על ארבע תחזרו".

הם חשים אי־נוחות של אמת. שביתה זו, לטענתם, נכפתה עליהם, בבחינת הגיעו מים עד נפש. הם הציעו, למני בואה של אידה נורל, לשוב לעבודה ולסקר את יום הגעתה לגמל התעופה בדגוריון כמחווה של רצון טוב, אך איש לא טרח להתייחס אליהם. רשות־השידור העדיפה לשלם סכום כסף נכבד מאד ל„אולפני הרצליה", שהוא אולפן פרטי, ובלבד לשמור על יוקרתה. הכתבים אינם משתחררים מן הרגשה הקשה שהפעם חברו יחד המפלגות הגדולות כדי לשבור אותם. „ברעכן, יא, ברעכן" — מדקלם אחד מהם בפאתוס. מחרל ומא שהם, האמונים כל השנה על יחסי ציבור, אינם מעליהים להסביר עצמם לציבור הרחב. הלא בכיסם הבטחות של ובולון המר, אורי פורת, מיכה יגון, המכירים ומרחים בצדקת טענותיהם לגבי השוואת שכרם עם שכר עובדי תעשיות הבינוכה.

בתורש האחרון, לטענתם, רבים מבלים בהתיישבות העובדת, זו שלאחרונה הקימה אוהל, זו שאף היא אולי מועמדת להשבתה בגין סריגיות הממשלה. דווקא בקיבוצים הם זוכים לעידוד, לחבנה. הקיבוצניקים יודעים להעריך את עמידתם הבלתי מתפשרת. הוותיקים שביניהם עדיין לא שכחו את שביתת הומאים המפורסמת, כאשר מאות יומאים שחו בין כותליהם שבועות ואודשים. קיבוצים המכנו שרים, מפיקים, כמאים לערבי ראיונות, כדי להרוס מבטפס הרוגז לקרן השביתה. „אתם אי בורך שעדיין עומד בכבוד מול חיצי הלסנה של אריק שרון ורוני מילוא — חלוצי המאבק נגד הטלוויזיה ואדיר" מעיר אחד מהם. אולם השביתה מקבלת אט אט צביון מיליפן של „סגירת חשבונות" — עצמאותה של הטלוויזיה דומה שנכחדה והולכת.

## הפוליטיקאים סוגרים חשבון

**„הפוליטיקאים לא במדיה ישכחו ביקורת אישית ומפלגתית ששורדה והוטחה נגדם", מסביר אחד השרדים. „לא אות, הם רואים להעביר מסר דרך דוברים או עסקנים שממנו משתמעו „אנו זוכרים את החשבון עוד נגנוז אחכם".**

בשעת כתיבת שורות אלו נראה שהשביתה תימשך ותימשך עוד הרבה קיבוצים, מושבים ועיירות־פיתוח ייתנו מתרצאות מאלפות. עיתונאי רשות־השידור מתוסכלים, פורבים אצבעות מעצבנות, צופים כיצר הם אט־אט מפסידים את המערכה. נראה כי אין לאוצר כל כוונה להשוות את שכרם לזה של חבריהם מן העיתונות הכתובה. אף הכתב ברדוס, שפוטר מטיבות פוליטית מרהיקות — דומה שכבר לא יחזור. אחד הכתבים השבתתים אומר: „סף אלי ספק אל עצמו, באירוניה מהולה בחמלה עצמית! „השאלה היא, בעצם, אם נחזור על ארבע או על שמונה".

## סגירת הטלוויזיה פירושה שרק חלק מהכתבים יחזרו לעבודה, ועל־פי חוזים אישיים. הסכנה האמיתית — יוחזרו הללו שאורי פורת רוצה ביקרם...

בשעת כתיבת שורות אלו נראה שהשביתה תימשך ותימשך עוד הרבה קיבוצים, מושבים ועיירות־פיתוח ייתנו מתרצאות מאלפות. עיתונאי רשות־השידור מתוסכלים, פורבים אצבעות מעצבנות, צופים כיצר הם אט־אט מפסידים את המערכה. נראה כי אין לאוצר כל כוונה להשוות את שכרם לזה של חבריהם מן העיתונות הכתובה. אף הכתב ברדוס, שפוטר מטיבות פוליטית מרהיקות — דומה שכבר לא יחזור. אחד הכתבים השבתתים אומר: „סף אלי ספק אל עצמו, באירוניה מהולה בחמלה עצמית! „השאלה היא, בעצם, אם נחזור על ארבע או על שמונה".

גלעדי שעבר לי־N.B.C ויש הטוענים שהוא יושב על שק של מאה אלף דולר לשנה, כולל טיסות תופשיות לאירופה.

הם כועסים על גד יעקובי, שר־התקשורת, שפתח את שידורי הערוץ השני. לטענתו, ביקש שגם הנגב, העמק והגליל יהנו מן השידורים. אבל „הסוציאליסט זה שוב שבר שביתה פועלית, וזו לא פעם ראשונה! הוא עשה זאת בשעתו, כאשר הביא לנמל בת־גוריון פקחי אוויר במקום שובתים. וזוהי מפלגת העבודה — שותפתנו למעמד העובדים..."

הם מלאי מרירות. מאכזבים מאור מן הקולגות, העיתונאים בעיתונות הכתובה, שלא טרחו להשביח את עיתוניהם אפילו ליום אחד לאות שלידידיות עימם. „מה אתה מתפלא, הם אפילו נהנים מן השביתה הזאת. אחד מעורכי העיתונים הגדולים סיפר שתפוצת עיתונו גדלה באופן משמעותי, כולל מודעות ופרסומת. קח את אייבי נתן, שסיפר ב„גלי־צה"ל שהשביתה הגדילה מאוד את הפרסומות בתכניתו".

עובדי ראשות־השידור הם חברים שווי חובות וזכויות באגודת העיתונאים הארצית, מרוע זו אינה מגינה עליהם? מרוע ההתכנרות הרי יום אחר הגלגל עלול להתהפך והעיתונות הכתובה תיקלע למצוקה. לאחרונה נבחר שם ועד אגודה חדש, נמרץ, ובנושא זה — שתיקה רועמת.

הם חשים אי־נוחות, כי הציבור הסובל יותר מכל הגימלאים, הקשישים, הבודדים, שעיקר בידורם בא מן הטלוויזיה. כל שהם יכולים לומר הוא בבחינת נחמה פורתא, ששביתתם מחוה מגעת מביצתם עובדי הזבל, הרופאים, האחיות או חברת־החשמל.

ברשות־השידור מדברים על סגירת הטלוויזיה. קודם לסגור, ואורי־כך להחזיר רק חלק מן העיתונאים על־פי העיקרון של חוזים אישיים. לא נידרש כרגע למשמעות החוזים האישיים. הסכנה האמיתית היא שהחזרה לא תתבצע לפי שיקולים מקצועיים טהורים, אלא לפי שיקולים פוליטיים, לחצים, „קליקות", כאשר אין לשכות מי ניצב כיום בראש הפירמידה. במערכה של סגירה תיכבש הפוליטיזציה לטלוויזיה ולרדיו בכניסה הראשית, ועצמאותה של רשות־השידור תיעלם הקבלה לעבודה תהיה לפי מרזים פוליטיים, כאשר הפוליטיקאים, שנציגיהם נושלים בכיפה, יעשו הכל שלא יפיעו עוד על המירקע שידורים מיוקים". בליכוד מעוניינים בכך מאוד. הם רוצים לערוך סדר, מוקם ככל האפשר, בטרם תיקלע המרינה למערכת בחירות חמה, המערך משום־מה אויב. במקרה כזה קיימים סיכויים מראיגים שאנשי מקצוע מעולים, הללו שאינם חושבים בדיוק כמו אורי פורת, או אינם מוכנים להתכופף לתכתיבי הפוליטיים — יימצאו עצמם בחוץ וללא קשר למיומנותם המקצועית.

דיבורים רמים נשמעים על אבטלה סמויה. אורי פורת מדבר על פיטורי 600 עובדים — על־כך מעיר אחד הכתבים: „אם אמנם יש עובדים מובטלים — של מי המורל? עובדים, כידוע, אינם שוכרים עובדים לעבודה, נכון? זאת עושה ההנהלה. אם צריך לפטר — אורבא, שייכנסו עם ועד־העובדים למשא ומתן".

כדוגמה לאבטלה סמויה מועלה שמו של אלי ניסן, שעוסק בעבודות פרטיות הקשורות בהקמת הטלוויזיה בכללים. מרוע מחזיקים אותו אני שואל. לשם כך יש הנהלה שתסתדר איתו, אם יש אנשים מובטלים אז מיותרים, ועד־העובדים כבר הביע את בטנוותו לרון בהבראה, בייעול, אבל אם פיטורים — אז גם בנגוד המינהלי — גם שם המנגנון מנופח למרי".

כאמור ועד־העובדים מרוע לבעיות ויש נכונות מצרו להיכנס למו"מ ולהגיע לפתרון.

# ההיבט הגרעיני של מלחמת יום־כיפור

**מאת שלמה אהרונסון**

אין ביכולתנו להיכנס בפררה זו — שהיא תמצית של מרק בספר חדש — לכל לבטיה ומהלביה של מכשלת ישראל בתקופת הרגיעה האירופה שקדמה למלחמת יום־הכיפורים. נראה כי לאחר שהמסקנה האש של 1970 לאורכה של תעלת־סואץ הוראה לעברה נמשכת, ומאוראת עלה לשלמון אך איים להסר אותה, החל דיין מגבש מעמדמעון נוסחה ישנה־חדשה, או ראריאצית של כמה מעיקרי השקפותיו מזה שנים, שהתאמה למצב החדש שנוצר במזרח־ותיכון כולקמן:

ראשית, ראה דיין תמיד במצרים את האויב הערבי העיקרי — ובמלך מחצי האי סיני, ובעיקר בשארם א־שייך, משום נכס איסטרטגי השולט על זירת הקרב עם אויב עיקרי זה, ביחוד על מבואותיה של תעלת סואץ. השליטה בסיני אף מקנה לישראל נוכחות איסטרטגית בים האדום ובחצי־האי ערב. דיין התנגד לכיבוש איזור התעלה ב־1967, גם משום שהחזיקה בשארם א־שייך הנעיקה בעיניו, לישראל שליטה על מבוא התעלה (ומוצאה) ממילא, וגם משום שראה בכך התגרות שברית־המועצות, ומצרים עצמה, לא תסבולנה לאורך ימים.

שנית, מאחר שצה"ל כבש בכל זאת את איזור התעלה במלחמת ששת הימים — למרות ששר הביטחון דאז התנגד לכך — נוצרה עובדה בשטח שדייק, ומליאת הממשלה, לא היו מוכנים לנטוש אותה בהיערך של הסדר עם מצרים ואחת לחץ צבאי מצרי. החמרתה של „מלחמת התשה", המו"מ המדיני שהביא להפסקת האש ב־1970, וסכנת חידוש הקרבות אם לא תהיה תזוזה כלשהי ביחסים עם משטרו המדש של אנואר סאדאת, דומה שחברו יחדיו כדי להביא את דיין לניכוש נוסחה של ויתור על שטחים באיזור התעלה, שאותם לא רצה לכבוש מלכתחילה, ובלבד שמצרים תסכים ל„הסדר חלקי" שיקפים את הפסקת האש. דיין רצה לנתק את קהיר בסופו של דבר ממחיר־נוחה ל„שחרור" כל השטחים שנכבשו ב־1967, ומן החובה הפומבית שנטלה על עצמה לסייע בהשמרתה של ישראל בכלל. ניתן היה אולי להתקדם לעבר, מטרות רחוקות אלו, על־ידי „הסדרים חלקיים" באיזור התעלה תחילה, תוך שילובם של המהלכים המדיניים בדיבוי המצרי של עצמה גרעינית ישראלית, ובסיוע צבאי ופוליטי של ארה"ב. נראה כי אחת הדרכים שהיו פתוחות לפני הערבים לצמצום הסכנה הגרעינית שנשקפה להם מישראל, לדעתם — היתה, טיפוח מידה כזו של שיתוף פעולה עם בריה"מ, שהיה בה כדי לצמצם מאוד את תוקפו של האיום הגרעיני שהם „יחסו לישראל, ולפחות במה שנוגע לשסחים שנכבשו ב־1967. שכן בעניין זה קיימת היתה ועומדת לפי פרסומים שונים, ערמות שנתן כבר הנשיא קנדי לגבולות 1967.

אף הנשיא ניכסון והזהיר את שליטי ערב בפורץ מלחמת יום־הכיפורים, כפי שציטטנוהו במאמר קודם — לבל „יגעו בגבולות 1967". ערבות אמריקאית זו מיוחסת על־ידי מקורות גלויים שונים: לעצמה הגרעינית שארה"ב עצמה ייחסה לישראל, והיא ניתנה כבר בימי קנדי, כפי שכתב מרדכי גזית בספרו (עמוד 55): „משום שממשלו של קנדי מוכרח היה להעריך שעל ידי מתן ערבות בטחונית לישראל, אפשר יהיה להשפיע עליה בדרך שבה תפתח את כור דימונה". לעניין זה היו הסוביייטים צריכים להביא בחשבון עוד, כי ישראל יכלה לאיים על ברית־המועצות נוסף בנשק הגרעיני, כפי שטוענים מקורות זרים: אחד מהם, הצדפתי פייר פיאו, אף יודע לספר כי שמעון פרס יום אם הקמתו של כור דימונה כשהשיחו ישראל כמהלכו של „מבצע סיני" ...

## הקונצפציה של „מלחמת השמד"

דיין היה מעוניין קרם כל למנוע מצב קיצוני ומסוכן. מלחמה זו היה שבוי, ככל בני דורו — ובהם מתנגדיו הרבים — בקונצפציה של „מלחמת השמד" ערבית, בסיוע אפשרי של ברית־המועצות, שעלולה להתרחש למרות הכל, או להתפתח במהלכה של מתקפה ערבית מוגבלת. שכן גם הסוביייטים וגם הערבים נראו לו מוערים למעשים כאלה, ו„שכרון של ניצחון" בצד הערבי, עלול היה להתפתח להסתערות כללית על ישראל, אפילו אם כוונתם המקורית של תחקיפים היתה להסתפק במעט.

בראש ל„מלחמות מוגבלות", הרי בימי דיין חשבה מערכת הביטחון קרם כל במושג המעניין של „מחספים" ערביים. הדיינו — האויב צפוי היה לתפוס שטח מצומצם ולהחזיק בו לזמן־מה, עד שיגוזש ממנו. וראיאציה אחרת של „מלחמה מוגבלת" היתה הפגנה אוריטלית נמשכת, מלווה בפעולות קומנדו של האויב, נוסח „מלחמת התשה". מנוריאציה זו חשש דיין יותר מכל, והאמין כי צריך, יהיה לקרם אותה בתערובת של ויתור על שטח למצרים בקרבת התעלה, יחד עם תמיכה אמריקנית בישראל, והידרדר תמיכה מסמכת של הסוביייטים בערבים. דיין לא העלה על דעתו הוריאנט נוסף של „מלחמה מוגבלת" — ניזוק כל: המשאבים הערביים, ויצירת כל הבריתות והקשרים הנחתרים למתקפה כללית ובראמנית של כמה וכמה מדינות ערביות בישראל — אולם לא כדי להשמידה, אלא כדי להשיג תוצאות מוגבלות בשטח ותוצאות מדיניות בזירה הבינלאומית. יתר־על־כן, הוא לא העלה על דעתו את האפשרות, כי למתקפה כזו לא יודקקו הערבים לסיוע סובייטי ישיר, ואף יודקקו לדיב עם מוסקבה, שישחדר אותם בתלות מלאה בה בתקופת „דטאנט". לגבי דיין, המפתח לעצמתם הצבאית של הערבים היה במוסקבה, ולא ביכולתם שלהם.

## ה„קונצפציה" האמיתית

אשר חלך וגרים ה„רוצאנו" הסוביייטיאמריקני בשנים 1972–1973 נכול היה. דיין הבחין בדיוגום הנובר של הערבים על ברית־המועצות. הם לא חסירו זאת, וקסיים מן הסיתרנות הערבית שתאבנו במאמרים קודמים נקראו גם בישראל, מתלכיו של סאראת באותה עת נראו משונים. תחילה דיבר על „שלום" עם ישראל, ונראה היה כי מן הדין לאותה לו שיש על מה לדבר. בתוך ממשלת ישראל היו הדעות חלוקות בעניינו של ה„הסדר החלקי", שלא נראה תחילה לגולדה מאיר, ליגאל אלון ולישראל גלילי — יועציה הבכירים ואויביו של דיין. אחר־כך, פנה סאראת וכרת חוזה ידידות ושיתוף פעולה עם הסוביייטים, ונתן להם בסיסיים בארצו — שנאבר עצמו נמנע מלתת להם בשעתו, כאשר נתרצתה הגב' מאיר למרם עקיף על הסדר עם מצרים, דעמיד סאראת דרישות לנסיגה כוללת מכל השטחים שנכבשו ב־1967 ודרש לוח זמנים לאכיפתה. לא היה ברור מה הוא מוכן לתת בתמורה, ועד היכן יראה במלשתניים לחמים הרשאים לשחרר. אח שאריית ארצם. אחר־כך פנה כליל לעבר הרוסים, אולם, בקיץ 1972 סילק את מומחיהם מארצו במומבי גדול, ויחסיו עמם ירדו לשפל המחרבה. נשיא מצרים נראה כמי שהשליך מידיו את חקלף הערבי שלו — התמיכה הסוביייטית, בלא שביקש תמורה אמריקנית וישראלית תחילה.

בתנאים אלו עשוי, היה דיין לחשוב כי לקדיר אין „כיסוי" סוביייטי למלחמת השמד בישראל, ולא למלחמה מוסכנת אחרת — העלולה לתתפתח לחזירה לעומקה של ישראל. שכן הערבים האמינו, עד כה כי קשריהם הבחוקים עם הרוסים הם הסלף העיקרי שלהם מול ישראל גרעינית, בעיניהם. מי יגן עליהם עתה, בשונלקסנו עם מוסקבה, מפני חשש מתגובה גרעינית־ישראלית — אם יסכנו אותה סכנה של ממשי מה יוכלו לעשות בכוחות עצמם? דיי צה"ל היכה אותם קלף חרב ב־1967, כאשר נלחמו לבדם, נותרה הבעיה של „מחסף", ושל חידוש מלחמת התשה. שני אלה הטרידו את שר הביטחון, אך לא נראו לו כשאלות של קיום. מכך אימץ דיין „קונצפציה", שאחר ממרכיביה היה האופציה הגרעינית. מרכיב נוסף — ידוע הרבה יותר — הוא אותה שאננות שלקה בה צה"ל כולל מאו ביצחונו המהיר במלחמת ששת הימים.

ה„דטאנט" נראה היה כמימר נוסף של יציבות בינלאומית, מכיוון ששלל מן הערבים את היכולת הפומבית והגלויה להתחמק בנשק גרעיני משלהם. הוא חייב את מעצמות־העל לשתף פעולה ביניהן כדי למנוע מצב שבו ייאלץ צד שלישי לעשות שימוש בנשק זה, כפי שהטיל על המעצמות חובה להימנע מלאיים בו ומהגרות למלחמה גרעינית ביניהן בשל סכסוכים איזוריים. הרושם הוא, ששר הביטחון דאז — שדיבר ערב מלחמת יום הכיפורים על כך שלא צפויה מלחמה בעשר השנים הקרובות, לא תפס כי להסדים שבין המעצמות עלולה להיות תוצאה הפוכה. דהיינו, כי הערבים יכירו בכך שהשמרת ישראל אינה ניתנת לגופה, בשל עמדותיהן של מעצמות־העל, אולם ההסדרים הללו מאפשרים מלחמה מוגבלת, ואם ישראל תאיים במהלכה בנשק הגרעיני שהעדבים ייחסו לה, תתערבנה המעצמות כדי למנוע זאת. התתערבות לא תהיה בהכרח לטובת ישראל, אם הערבים ישכילו לגייס את כוחם, להתאחד ככל הניתן, להאריך את המלחמה ככל האפשר, ולמנוע בישראל פגיעות כאלה שתתייבנה סיוע אמריקאי לישראל במהלך הקרבות. בתנאים אלה אפשר יהיה לצפות ממדיניות הנפט הפרו־מערביות שתפעלנה גם הן, ותטלנה חרם נפט.

## הפתעה ושברה

אשר מילק סאראת את המומחים הסוביייטים ממצרים בשלהי 1972 נראה דיין כמי שחרדותיו ממלחמה במזרח התיכון נעלמו. הוא חדל ללחוץ בעניינו של ה„הסדר החלקי", הן משום שסאראת לא היה מוכן להיכנס למו"מ על הסדר כזה, הן משום ששנת בחירות בישראל עמדה בשער. הוא הסכים למינוי של אדם שלא נראה לו — דוד אליעזר, לרמטכ"ל, משום שאויביו — אלון וגלילי, היו חזקים מספיק להעביר את המינוי, והוא לא יכול היה להיקלע לריב עמם בסוגיה זו. מצידו אישר דיין שינויים פרסונליים בצמרת הפיקוד הבכיר, במגמה ל„הצעיר" אותו, לונמה תקופת הרגיעה האורוכה שחזה, אחרי סילוקם של הרוסים מצמרת שר הביטחון ביקש לשמור בכל מחיר על השקט בחזיתות, גם משום שהניח כי המו"מ המדיני לא יתחדש לפני הבחירות בישראל, וכי לאויב אין מה לצפות ממנה עד להכרעה בקלפי. יתר פרטי ההתקפה הערבית באוקטובר 1973 ידועים, ואין טעם לשוב אליהם. אולם כאשר פרצה המלחמה, נוצר רושם בציבור כי המזוהר במלחמת השמד — שיכלה להביא את הצבאות הערביים אל ליבה של ישראל. לאמיתו של דבר פעל הדימוי הגרעיני שהערבים ייחסו לישראל למניעת אפשרות זו מלכתחילה. מה שלא פעל כלל, הוא האמונה כי אוגרה ישראלית אחת — אם תיערך כראוי — „תוריל" את הצבא המצרי מעבר לתעלת, אם ינסה פה ושם לתצות אותה, בסיוען של היל־האוויר. כי מטוסי החיל יוכלו לבוחית „מכה מונעת" על הסורים, למרות שהללו השתמשו בציוד חדיש שוחל האוויר התקשה לפגוע בו שבוועות רצופים לאחר מכן, שלא לדבר על בוקר יום־הכיפורים. כי שלוש אוגדות — אחרי גיוס המילואים — אם תגוהלנה כראוי, יחצו בצבאות האויב בסיני בסכין בחמאה.

## ספקות והחלטות

ראה כי בימים הראשונים למלחמה לא היה ברור לדיין, אם מדובר כאן באפשרות היחידה שדוקא עליה לא חשב, והא מלחמה כללית ערבית לשם השבת מטרות מוגבלות. נראה שהתלבט, אם מתקפה זו, שהצליחה מעל לכל המשוער, לא תתגלגל בכל זאת למלחמת השמד, או לחדירה לעומקה של ישראל. ברגום לא היה מוראג מכך, וגנטה להסכים — אחרי ההלם הראשוני — למתקפת־נגד ישראלית שתשים קץ לרוחשנים הערביים, ותגנע מלחמת שחיקה נמשכת שהללו יכלו להרשות לעצמם, וישראל לא. ברמת הגולן נראו הדברים אחרת. שכן לראשונה מאז הוקם, פוצל צה"ל לשתי חזיתות נפרדות ונלחם בהן בלא שיכול היה לנצל את יתרונו בקווי חתבורה פנימיים, ולרכז את הכוח הנדרש בכל חזית לחור, כדי להקות את אויביו בזה אחרי זה. הסורים ריתקו כוח ישראלי גדול לחזיתם, ובכללו את אוגדת מוסה פלד, שהיתה רובה מטכל"ית. אילו פרצו הסורים את חזיתה של חטיבה 7 ב־8 באוקטובר היה קשה מאד לבלום אותם. יתר־על־כן — הסורים הדשו לעצמם לירות טילי „פרוג" קצרי טווח לעומקה של ישראל — דהיינו, לעבר שדה התעופה בדמשק. המצרים לא עשו שימוש כזה בטילי „סקאד", שכבר עמדו לרשותם, אלא ירו טיל תת־קולי מיושן אחר מדגם „קלט" לכיוון הבכלי של תל־אביב. טיל זה יורה על־ידי חיל האוויר, אך עשה את שלו — הוא שיגש כאיתות, כי בידי המצרים תשובות שונות למתקפה אוויר־ישראלית בעומק מצרים, שני הצדדים נמנעו, אפוא, מלהמציץ ערים ולפגוע באזרחיים, ובמובן זה הקפידו על „מוגבלותה" של המלחמה מלכתחילה. בשאר לסוריה, לא היה ברור למה היא חותרת, ולא היה ברור אם ניתן לעצור אותה — וכי יותכן שאם לא תיעצר, תתוסר מתקפתה לאסון מחמיר וחולל. בנסיבות אלה, כפי שריטה „טיים מגאזין", הורתה גולדה מאיר לדיין לחמש טילים ישראליים בראשי־חץ גרעיניים.

(1) MORDECHAI GAZIT: PRESIDENT KENNEDY'S POLICY TOWARD THE ARAB STATES AND ISRAEL, 1983, TEL-AVIV UNIVERSITY, P. 55.

(2) A. HASELKORN: ISRAEL FROM AN OPTION TO A BOMB IN THE BASEMENT?, IN: NOCLEAR PROCIFERATION: PHASE 2, LAWRENCE, KANSAS, UNIVERSITY OF KANSAS PRESS, 1945, PP. 149-182.

(3) PIERAE PEAN: LES DEUX BOMBES, PARIS, ARTHE'ME FAYARD, 1982, P.60

**רשימה חגיגית**

משה דיין: „לקראה אין כיסוי סוביייטי למלחמת שמד בישראל"



# מילים טובות...

כל עיתון המכבד את עצמו מקיים מדור בעל שם כלשהו המטפל בסופו של דבר באותו דבר: מלה רעה. בנוסף למדורים הקטנים המערעלים האלה, אין עמוד בעיתון, בו לא נתקלים ברצח, הרינה, אונס, אלימות, במיוחד במוסדות ילדים, בורסה מתמוטטת, התאבדויות, שביתות, עינומים בבתי־חולים, מה לאו

אני רוצה היום למסור לכם, קוראים יקרים, „מילים טובות" ולא תאמינו, אך יש ויש דברים יפים כמו למשל...

## לילדים כמו לגדולים

חנה יוסף

**אוקטובר**

היה כתוב בעיתון, הפעם ב„הארץ" שבנים יותר אינטליגנטים מבנות. בדרך כלל אני מאוד ספקנית לגבי סטטיסטיקות, במיוחד כשהמחקר נערך באוכלוסיה מסוימת, הרי א־אפשר לערוך מחקר באוכלוסיה גדולה. אבל לפעמים אני קצת מתפלאת, איך דווקא במקצועות שהיו תמיד כמעט רק בידי נשים, הגברים עושים חייל, כגון: מבחות ואופנה. הטובים והגרולים, ובעלי שם עולמי, הם דווקא הגברים.

אני במיוחד אוהבת את גישת הגברים בכל מה שסייך לאופנת ילדים, כי יש להם חוש הומור והם לא כל כך מתאמצים ליצור את המראה הילדותי, כמו שרוב האמהות אוהבות. כשאני רואה דגמים כמו אלה של צביקה בר שעיצב את דגמי הילדים לעונת 88/87 אני ממש מתמוגגת. תראו בעצמכם. אילו הוריהו הטובים את המחירים, הרבה יותר ילדים היו יכולים ליהנות מן היופי שלהם.

## קולה של אמא

**אין שידורים**

אין שידורים, לא ברשת א', לא ברשת ב' ואפילו לא ברשת ג'. רק גלי צה"ל. שיהיו לנו בריאים, הצעירים האלה שמתוך רצון טוב מיטיבים איתנו, מבדחים אותנו, משדרים שירים יפים ומוסיקה, והכל, מבלי להיכנס לתחום של חבריהם השובתים.

גלי צה"ל הוא מוסר, הוא מוסג, הוא היה וגם יהיה, ודווקא בגלל הסביתה של „קול ישראל" אנו שומעים ומאזינים להם יותר מהרגיל.

ביום שישי, בשעה 11 לפני הצהריים, כמו נשים רבות, עמדתי במטבח וכישלתי. ברקע נשמע קולו של אלכס אנסקי בתכנית „קולה של אמא", ד"ש לחייליי וחייליות צה"ל. לא פעם שמעתי ביקורת על התוכנית, שהיא קיטש, שמאלץ, ועוד כהנה וכהנה. אני מציעה לכל בעלי הביקורת הקטלנית שישבו פעם בשקט ויקשיבו לה. אלכס אנסקי פונה לקבוצה מסוימת בישוב, לאו דווקא לבעלי רכב פרטי שיכולים למלא אותו בכל טוב ולהגיע אל הכן החייל או הבת החיילת בשבחות עם מטעמי המטבח ישר לבסים. מעטות התוכניות ב„קול ישראל" וגם בגל"צ המיועדות לכל האוכלוסיה ודווקא אלה שלא מקשיבים להרצאות, דיונים, ופירושים למיניהם, זקוקים לקשר עם התקשורת האלקטרונית.

אנסקי יודע איך לעודד את האמהות לאמר מה מציק להן, ממה הן פוחדות ומה היו רוצות לילדיהן. המשרתים בצה"ל. האמהות שאלכס פונה אליהן, מרגישות לדגע שהן שייכות למשפחה הגדולה של צה"ל. הן מברכות את אנסקי ומודות ושוב מודות לו על האפשרות למסור ד"ש ושיר לילדיהן ומקוות שלא יפסיקו את התוכנית קולה של אמא.

## חפקידין של ראש העיר

**מצוינת**

אם יש תכנית (על הנייר) מצוינת, זאת התכנית של „המוקד שליד עיריית תל־אביב". הרעיון הוא, שברגע של אסון, מצוקה או כל סיבה אחרת, אפשר להתקשר אל המוקד הזה ובהקדם מגיע איש, או צוות מקצועי, כדי לעזור, לתקן או להציל. מרובר על פיצוץ בגיבור מים, עץ שהתמוטט, בור ביוב שעולה מעל גדותיו או אפילו החול שהתפגר והריח מציף לדיירי השכונה.

הבעיה היא שקשה מאוד להגיע אל המוקד הזה, כי כל הזמן הטלפון שם תפוס, ואם כבר מקבלים את המספר לא מקבלים... לא תמיד... את העזרה הנחוצה.

אני, במקרה, בעלת ניסיון מר. אבל... לפני כמה ימים, בערב נשום וסוער התקשרה דיירה שלי למוקד כי הביוב בבית הוריה הקשישים נסתם, ומי הביוב עלו לדיירתם וזה היה נורא. הגברת במוקד אנרה, שזה יום שישי, ולילה, ועוד כמה תירוצים, והיא אמרה: תתקשרי מחר שוב ובכה יבואו לעזור אם השיטפון הנורא.

ירידתי הייתה המומה ואמרה לגברת מעבר לקו: „בשביל מה יש מוקד? הרי רק בגלל מצבים כאלה לשעות מצוקה", אך דבר לא עזר לה, ואז... היא התקשרה לביתו של ראש העיר, מר להם. למרות שהיה יום שישי בערב, למרות שהיה מאוחר, הוא ניגש לטלפון שמע את הלבונה ואמר, תני לי את מספר הטלפון שלך, והאמרתי יתקשר אלייך ואני בעצמי אחראי שהוריך יוכלו לישון בשקט ובלי מי ביוב בדירתם.

ובאמת. עד 2 בלילה עברו ותיקנו, וכשידידתי שאלה את ראש העיר איך להודות לו הוא ענה: „זה תפקידי, בשביל זה נבחרתי להיות ראש עיר."

## ושוב — הגב!

**בחברת „בטיחות" מצאתי תצלומים המציגים**

בחברת „בטיחות" מצאתי תצלומים המציגים, על האפשרות לשורר באני גב הנגרמים מישיבה מישמשת. הפסיכולוגים פיסט משוקטלום, ריטבוא קיקדנן כותב שכמעט כל עובד שליש מתלונן על כאבי גב באיזור הגב, הנובע בעיקר מישיבה ממושכת באותה תנוחה לפני המסוף של המערכת לעיבוד נתונים.

הנה כמה עצות איך לשחרר שרירים ולהתפעיל את מחוור הדם, וכל זה מבלי לקום מן הכיסא או מבלי לצאת מחדר העבודה:

● כאשר הגב מתעייף, רוחפים אותו בכחם בגגר משענת הכיסא למשך 15 שניות.

● הפעילים לחץ על העכוז, מתכופפים קדימה רחוק ככל האפשר בין הרגליים, ומתישרים לאט חזרה.

● תוגיל מוק לשרירי הגב והבטון נשענים על הקיר. כשהרגלים ניצבות במרחק־מה קדימה רוחפים ומצמידים את אגן הירכיים אל הקיר, תוך כדי מיזון שרירי הבטן.

**לבנה תוצרת בית**

**יד לפה**

חנה הזמינה אותנו למסיבה בדירתה. בין יתר המרגנים הגישה לנו לבנה, כואת עוד לא טעמתי! כשאלתי איפה קנתה אותה היא הרימה את הגבות ואני הבבתי שמגעתי בכבוד המארחת, שבודאי הכינה את הלבנה במו־ידה. חנה שמחה כשלמעני מסרה לי את המתכון, וחנה הוא:

מכסים מסננת במטלית נקייה או בשקית־פילסר של קפה. מערבבים שני גבינים של יוגורט שבעי בחצי כמית מלח אל תוך המסננת. מעמידים במקרר לכמה שעות. הנוזלים יורדים, ומה שנשאר ווחי וגמנה.

מעבירים לקערה, מוסיפים שמן זית, מתבלים כמה פיתות ובייקיג'אק. גומרים את הכל.

**כולם למען כולם**

**מאחורי הקלעים**

אין לנו סלוזיה ואין „קול ישראל" אבל יש מאחורי כל זה אנשים, אנשים טובים האוהבים את מקצועם. זה אמנם נראה מאוד ווהי לחיות קיים, או בדיון, או מראיון מעל המסך הקטן או מעל גלי האתר, הכל האנשים האלה עובדים קשה מאוד וכשיש בידם „אשלה" הם מעוצבנים ומצטערים מאוד על כך. ומנסים לתקן.

עכשיו, הם מבטלים, וכנראה שגם לא יקבלו משכורת עוד שלא ימצא הסדר, לכן הם חילמו מסה שמארגן להם הופעות בקיבוצים, בתי קפה, מועדוני־לילה ומועדוני שישים. הם מופיעים בחשלום והתמכנה חולבת לקופה של השובתים, מה שמעניין במיוחד הוא הוא שרוזקא רבים מאלה שמופיעים, לא כך הקוראים לכסף, כי הם הוו ומולים בלבות לקבל המגנות ל„חלטורות" שונות, כמו ערב ראיונות או הופעה אחרת, ודווקא הם מופיעים ללא תשלום, אושי בשכל ההכנסות עודש לקופת השובתים.

# היתכן הומניזם?

## „אני אומר שהלאומיות היא קללת האנושות, ואני חושב שהגזענות היא אכן צורה קיצונית של לאומיות. כל זמן שכמעט כל בני האדם מתקיימים במסגרות לאומיות – המסגרת הלאומית האפשרית בשבילי היא יהודית־ישראלית. אם תרצה זוהי הציונות שלי בקליפת אגוז". – דברי עמוס עוז. ראיון

### שוחחו: עזרא אוריון ודני רבינוביץ

**ר** **ציתי למקד את השיחה הזאת לאורך כל רעיוניה הארמה שבין היהדות להומאניזם. בשיחתך בעפרה ה„סה רשמ״ אתה אומר: „... הפגישה של היהדות ממרני עם ההומאניזם המערבי... היא לנו פגישה גורלית, מחוקקת... מן ה„שורוד״ הזה שבין מורשת יהדות לבין החוויה ההומאניסטית האירופית אין בדעתנו להיפרד לטובת איזו שיבה „צרופה״ אל המקורות... ואם תכפו עליו מאבק, יהיה זה מאבק לדורות... לא נסכים לעמוד מול הברת הבחירה בין יהדותנו לבין ההומאניזם... שילוב זה׳תי׳ יהודית עם זה׳תי׳ ההומאניסטית זה׳ו כבר ה„יחד״ ובל יעבור״ שלי...״. כמה עמודים קדם לכן באותה שיחה אמיינת את הלאומיות כ„קללת האנושות״.**

**ואם תוכל להאיר לעומק את ההתייחסות הזאת?**

**עמוס:** סימון ויילי אמרה פעם שהלאומיות היא צורה של גזענות; כל לאומיות. מה שאמרתי עכשיו בשמה זה משפט נפיץ בישראל בזמן הזה, בארץ הזאת, אבל יש בו אמת. כל לאומיות מבוססת על תפישת עולם של „אנחנו והם״. „אנחנו״ חבאים ממאגר אתני מסוים. „הם״ – שאינם באים ממנו. זה מכתיב סולידריות – עם אנשים שאני שולל וסולידריות – נגד אנשים שאני מסוגל בהחלט לחייב מנוכם את אלה שאכיר כקרובים לי ברוחם ובערכיהם. זה אומר שמגוון יהודי, או אידיוט יהודי, או פאנאטי יהודי, צריך שיזזה קרוב לי יותר מאשר צרפתי או אמריקאית שחם אחים לי ברוחם, ברגש, בדעות, באמונות. זאת – בגלל הכללה השייכת לקודים קטמאיים.

אני אומר שהלאומיות היא קללת האנושות, ואני חושב שהגזענות היא אכן צורה קיצונית של לאומיות. צורה פרימיטיבית שלה. לזה אני רוצה להוסיף שאין לי פטנט לביטולה של הלאומיות. כל זמן שכמעט כל בני האדם מתקיימים במסגרות לאומיות, אני מכיר בצורך שלי להתקיים במסגרת לאומית והמסגרת הלאומית האפשרית בשבילי היא יהודית־ישראלית.

אם תרצה, זוהי הציונות שלי בקליפת אגוז. שאתלבב מלאומיותו שאראה בה מקור של חתעלותו לעולם לא.

**עזרא:** אני רוצה לחזור עליך. לדבריך הציונות ניתנת לזיהוי על הספקטרום של תנועות לאומיות, מכאן שלפי תפישתך גם היא גזענות.

**עמוס:** גם היא. כל התנועות הלאומיות הן סוג מסוים של גזענות, אך השאלה כאן היא כפולה: אחת – מיהו המדבר׳ו מיהו הקם ומקיע את הציונות ככזאת הארים קבע שהיא כזאת. מאה חמישים ושבעה נציגים של מדינות שברובן הלאומיות היא ברוטאלית ואטומה לאין ערוך מכפי שהיא אצלנו. ראו מי מדבר׳ו שהרי איננו מדברים על טוב מול רע, על שחור מול לבן, אלא על סולמות של גווני אפור. והשאלה השנייה כאן היא – ציונות של מין חציונות היא שם משפחה, לא שם פרטי.

**עזרא: האם היית מוכן להסכים שחציונות עצמה היא סולם של אפורים, שבקצהו אחד שלו היא גזענית, ובקצהו השני היא הומאניסטית?**

**עמוס:** כן. קצוות אלה שואפים כל אחד לתחנשמות אחרת. האחד לחשתנלטות מוחלטת של מה שאנו רואה כגזענות יהודית, והשני לחיוונרות חוויה צרופה של הומאניזם. רובנו נמצא איׁ־שם באמצע. הייתי מעדיף עולם שאין לו לאומיות, אלא כמה עשרות ציביליזציות המתפתחות כל אחת על־פי חריתנסט הפנימי שלה, ונוך חפריה חודדית, קשורות כל אחת לאדמתה, ללשונה, לתרבותה – בלי סמל ובלי דגל ובלי דרכון ובלי כלי־נשק. אבל לא אסכים שישראל תוחיה חיה־יחידה, או הראשונה ואפילו לא, השנייה, שתוחל, על „בליר׳ממלכתי״ מפני שבלעדיהם עצם קיומנו בסכנה.

**עזרא:** תן לי להסיט את השיחה לעבר התפישה ההיסטורית שלנו את עצמנו. אליאס קנטי כותב כי׳ ... הדרך הטובה ביותר להבחין בין ציביליזציות היא על־פי ארגון הזמן שלהן... על־פי כושרן המתמשך בניו־זיינגו: אירעה שם רעידת אדמה עזה, בדרגה גבוהה בסולם ריכטר, ואנשים נישפו. שואה אירעה במומפו. שואות אירעו בשטפונות ובשריפות ובמגיפות. כשאנשים הוו׳רגים אנשים חסרי מגן – זה רצח, לא שואה, וברבים – זה׳ו רצח המוני, או רצח׳ עמים. המלה „שואה״ מקנה לרצח עם, או עמים, משמעות שמעבר לאדם ולאחריותו. כך רצו ורוצים הנאצים שנתפוש אותם: כאיתן טבע, כתופעה שמעבר לטוב ולרוע, שמעבר למוסר. ואני מסכים עם אריאלי במלוא המשמעות של מיליו. הם היו בני־אדם. ומה שעשה היה מעשה אנושי, הממוקם מהותית על־פני סולם המעשים האנושי.

ועכשיו הגיע הזמן להוציא משדה הדיון את „החיה״, את בעלי החיים; אנחנו אומרים „החיה שבאדם״, „חייתי״, „חייתי׳אדם״, „פריצי חיות״... שום דבר שעושה אדם אינו חייתי ומה שעושה חיה – איננו אנושי.

„חייתי״ אינה מלת גנאי בעיני, כשם ש„אנושי״ אינה מלת שבח. הנאצים לא חיו חיות. בעלי־חיים מעולם לא חשמידו מיליונים מבני־מינם מסיבות אידיאולוגיות. ההשוואה ושוחקה וזאת מנציאה שם רע לחיות־הטרף. אני אומר, שכל מה שנכלל בחיסטוריה – נכלל ברפרטואר האנושי. ואם עשו זאת אנשים – עלולים אנשים לעשות זאת שוב.

אכן, קיים עכשיו זרם היסטוריוסופי חמבקש להוציא את הנאצים אל מחוץ לגדר „האנושי״. לעמוד טוענת אסכולה, גרמנית בעיקר, שגרמניה הנאצית לא היתה גרועה בחרבה מרוסיה הסטאלינית. רוסיה היא שחקימה ראשונה מחנות ריכוז; ורוסיה איננה גרועה בחרבה מארצות־חברית, שמעשיף בוייטנאם ובניקרגואה יזעים. לפי אסכולה זו „כולם שווים״... גם מה שעשתה ישראל בסאברה ושאתילה או מה שישראל מעוללת ביהודה ושומרון שייך ל„כולם שווים״ הזה.

אתה שואל אותי עם יש שחר להומאניזם – לדעתי כן. אך בתנאי אחד״: שלא נתיימר להיות „בני־אור״, לאמור – או שאני מצמיח זוג כנפיים צחורות ומתגנש כאן כמלאך, או שאינני יכול להיות מלאך – ועל כן אטרוף כמו כולם.

האנושי שבאנושי הוא היכולת האינטלקטואלית והרגשית לדרג דירוג מוסרי. יש מצוק לאלתו, והוא רע, יש רצח נפש והוא רע יותר, ויש רוצח רבבות והוא רע עוד יותר. מי שאינו מוכן לדרג אותם דומה לרופא שאינו מוכן לדרג חומרה של מחלות. על העדפה, כל בחירה במשהו – היא תוצאה של דיירוג על־פני סולם כלשהו. אותה חי בספרה של דיירוגים יחסיים, השוואתיים, אולי לחיות הומאניסט זה להיות מסוגל לחשוות ולדרג, את מעשיך ואת מעשיהם של אחרים. לא שיפוט של „אר־או״, אלא העדפה מתמדת: סטאלין פחות רע מחיטלר, ערפאת פחות רע מסטאלין, בנין יותר טוב מאסד, פרס פחות רע משרון, וככל שהדיירוג שלך רגיש יותר, משתפר הסיכוי שלך לזהות יסודות הומאניים בהיסטוריה. בתנאי, שלא נזהה הומאניזם עם טוהר, ולא נחפש משהו שכולו זך, כולו טהור, כולו מלאכי. אויבי החומאניזם, הזיו רוצים שנצא את עצמנו כמלאכים. אז יכול היריב לחפשיל את הכנף שלך ולחכריז שגילה שם פי־טבעת. „איך טהור! אל תתיימרו׳ רד אליו אתה מוהם כמונו!״ את ה„אר־או״ הזה לא קיבלתי ולא אקבל.

**עזרא:** כשמדברים על „היסטוריה״ מדברים על גילוין התנהגות, או על תסריט התנהגות, של משפחת העמים; על אותו שיקול של מוטיבציות קולקטיביות, פיתולין, ערוץ הזרימה לו. השיקול הזה הוא ביטוי בן אלפי שנים של משפחת עמים אכזרית, אלימה, כוחנית, שעד היום מתוות חקוילה החומאניסטית מעיטו זעיר בתוכה. חישרדותן של גישות דמוקרטיות אלו מותנה בכושרן הכוחני. להיות מה שהגדרת פעם „חיוניו טנקים ענקיים״. רק בחיפוי חיל־אוויר קטלני יכול להתקיים כאן ציבור הומאניסטי כלשהו. זחו הומאניזם חמוש מכף־רגל ועד ראש. האם לכך אתה מתכוון

## גיליון ההתנהגות של כל עם

**ע מוס: אין גיליון התנהגות של „משפחת העמים״ הזאת.** יש גיליונות התנהגות של עמים שונים זה מזה. לכן שאין עם שכאשר חיה לו כוח, לא השתמש בו כך או אחרת, אבל חשוני הוא במידת השימוש בכוח. ובאופן השימוש בו. אין גיליון התנהגות זחה לעם הגרמני ולעם חשוויצרי. אין גיליון התנהגות זחה לנאצים ולאלה שבאו מעבר לאוקיינוס כדי לחביס אותם, ולהציל את אירופה מעריצות, ולא רק לשם כך, אך במידה מכרעת לשם־כן).

כך שיש דרגות שונות של אלימות. אינני מוכן לקבל את חמושג „אלימות״ במשמעות של רע מוחלט. מי שמכלילי את כל חחיסטוריה במושג אחד של רוע אלים – משמיט. את חקרקע מתחת לסימני החומאניסיט, ונותן חכשר למשמידי עמים.

ב־27, אולי 29 מדינות, יש כוים חופש יחסי: בחן מסוגל חציבור לשלוח, על־ידי בחירות, את חממשלה שלו לעוצאל; מסוגל לנוע על־פני חארץ, לחתבטא ולחתאגד במופש יחסי; ישראל נכללת באותח קבוצת מדינות. לא בדיירוג גבוה במיוחד, ועלולה אף לנשור אל מחוצה לקבוצה זו. לא שאני חושב שארצות־חברית, או שוודיה, או אנגליה, חן גני־עדן עלי אדמות, ולא שאני רואה את עמיתן כצדיקים גמורים, או את משטריתן כסליוות שכולן תכלת. אינני חי בעולם המקוטב בין טלית שכולה תכלת לבין גיה מטבתיים. ישנן ספקטרום מוסרי; ואכן, אין מדינה דמוקרטית המתקיימת ללא חיל־אוויר, חיל שריון, או גם חגנה גרעינית. זוהי קללת הלאומיות...

אומר לך במילים של לוי אשכול המנוח: „יש רק דבר אחד מתועב יותר מאלימות, וזוא – כניעה לאלימות״. זח מקובל עלי. אינני מציפיסט, אני מוכן לחרוג ולחצדיק חרג, לא כדי שחדגל שלי יתנוסס מעל איזח מקום קדוש, אלא אם אותקף וקיומי או חיותי יחיו בסכנה. אם מנסח, או ינסח משהו לקחת את חיי, את חיי חיקרים לי, או את חירותנו, אני מוכן, כדי למנוע זאת, לחרוג ולחרג.

יש מעשים שאני מוכן למות כדי לא לעשותם.

כך שאתח לא משוחח פח עם פציפיסט האומר „עצרו את העולם חמרשיע זחזח, אני יורד״. אותח מדבר עם אדם המדרג על סקלח אנושית את תופעות חחוזח וחחיסטוריח, של יחיד ושל ציבור. זח רע יותר וזח רע פחות. אני בוחר ברע פחות. מתוו חומאניזם. זוהי תפישח רציונלית. לא חיצרנים, של סולם ערכים שאותנו אתח שואף לחגשים במציאות שלא נענית לו.

**דני:** דומח שאפשר לעשות סיכום־ביניים. אנומי־אבולוציוני של מין חאדם, ולומר שכמח פיתוחים שייוו לנו יותר וכמח פיתוחים עזרו לנו פחות. שייוו לנו פיתוח חבוון, חחליכח חזוקופח, בית חאש, חמחפח חרקליאנית וכו׳, אם חייתי מבקש לעמוד לנגח סיכום־ביניים ערכי־מוסרי של חתומאניזם חאדם חאם מסייע לנו חומאניזם?

**עמוס:** בוא נחפרס לאחור במימח חומי כמח שנים מיימים חחיים על־פני חסובב חחיר בוא נתחיל בחד־יחאים...

**דני:** ממליאר׳ד שנים.

**עמוס:** ומאז מזח קיים חאדם כאדם שבתאים מסוימים, באקלים מסוים, ניתן לחגיע, למתוח, או לחיסוי כלשחם, של חכרת האחריות הנשותפת זח לזח, אלח לאלח. כנו שכתב **ג׳ון דאנ״** „שום איש איננו אי, כולנו חלק מיבשת...״ זחו בעיני הקשר.

מי שנאמנין שישנח תבונח עילאית המשגיחח עלינו, שאם יקפקי לתוך חאש, חחשגחח אולי תחלצנו נשם, שישנם חיים מעבר לכל זח – מי שמאמינ בכך, כנראח שאינו יכול להיות הומאניסט. הוא מסוגל חן לחסד ולרחמים, וחן למעשי אכזריות נוראים מכח צוויויח של חחשגחח חזאת.

החומאניזם, התבונח וחאחריות חאנינ׳רסיאלית, נשענים זח על זח. אין אלח מילים נרדפות.

התבונח יכולח לשרת גם „פתרונות סופיים״. ברגע בו אין אנחנו לבד בעולם – לא עלינו בלבד חאחריות, אנו אחראיים כלפי חחשגחח, ואותח נוכל אולי לרצות. זוחי אחריות שלא כלפי בני חאדם שחיים כאן.

זוחי אחריות אנכית, מלמטח כלפי מעלח. ואילו חאחריות ההומאניסטית היא אופקית. אחריותו של כל חבר במין חאנושי כלפי כל חבר אחר בו.

**דני:** שולב כאן קודם חיבט של תחושת אחדות אנושית חנובעת מעמוקי חרגש. חאם חגענועים ל„פרא חאציל״ אמורים לנבוע מאותו מקור.

**עמוס:** מתשב „חפרא חאציל״ ששורשיו אצל רוזו, בסוף המאח ה־18, הוא אחד המיתוסים חרחסניים של התרבות המערבית. עיונות לציביליזציח, כמיחח לגן עדן. „טבעי״ אבוד, ובעיקר – חחנחח ש„חאדם חקטן״ הוא טוב וחיובי, ורק שלטיו הם מרושעים. בכל מקום שנזחחח בחווח או בעבר, תנועח רוחנית או פוליטית חנעח ללא לבטים, ללא רתיעח, ללא בלמים ודורסת את כל חעומד בדרכח, שם תמצא את חנעועים ל„פרא חאציל״, ואת חחנחח שעיריך רק לחסל כמח עריצים כאלח או אחרים וחאושר חנצחי יתגשם.

**עזרא:** אתח מדבר על חומאניזם ביקום ללא אל, על אינוח חאל.

**עמוס:** ישנו או איננו, חוא לא מתערב. חוא אינדיפרנטי. חוא לא יניד עפעף, למראח נזח שאנחנו נעשח זח לזח, אלח לאלח. אי־חתערבותו היא מוחלטת.

להגיע לחחרשת אני־מורחב, תחושח של אחריות כוללח, יכול רק מי שמכיר בכך שערבותנו זח לזח, אחריותנו זח לזח ולאלח שיבואו אחרינו, היא בלעדית וכוללח. היא קיומית. אין לי תכנית איך ליצור סביבח חומאניסטית כוללח בשלושח מחלכים. גם לא בשלושים. אין לי גם לוח זמנים להתנשגמותח. ישנם כללי חתנחגות שאני מנסח לעמוד בחם, לאור כל מח שאמרנו כאן. ישנן עמדות שאני נוקט לאור זח. אם זח נראח למשהו מעט מדי – שגיד׳ לי מחי חאלטרנטיבח.

1) „פה ושם בארץ־ישראל״, סתיו 1982
2) שם, עמ׳ 103
3) בספרו: „חחמון וחכוח״, 1960 עמ׳ 296
4) „חאדם חחדש״, 1980, עמ׳ 111
5) „חיבות באוטופיח״, מ׳ בובר, תשי״ז
6) משורר אנגלי (1572־1631)

## חיבוקים הצה?

**ה** **תבונח לימדח אותנו שאנחנו לבד** בעולם. במובן של עולם ריק מתשגחח. לא חרגשות לימדו אותנו זאת. אין מי שיושיט לנו יד תומכת לחריים אותנו אם נתמוטט. חיא לימדח אותנו שאין חיים מעבר לחיים ו׳אלח. משתי חוחדאויות אלח אנחנו מנסים רגשיח, לברוח. מנסים רגשית לחכחיש. ומכאן, מחכרח תבונית זו, נאח.

**עמוס:** וחתרבות, חציביליזציות, חן בנות כמח אלפי שנים וחמחשבח חחומאניסטית, במובן של תפישח אדם כערך, כמטרח ולא כאמצעי, חיא אולי בת אלפיים שנח ואולי רק בת מאתיים שנח. במשך כל חזמן חקצר חזח, תפישח זו חיא רק נחלח מעיט. אי־אפשר לעשות עדיין סיכום־ביניים של חחומאניזם. אין עדיין מספיק חומר ראיות. אם נשווח את קיום חחיים של כדור חארץ לשנח אחת, תופיע חאנושות בערך ב־28 לדצמבר, בצורתיח חשערות ביותר, וציביליזציות חתחילו ב־31 לדצמבר בשעח 20.00 (וחומאניזם חוסיע לפני חמש דקות בערך).

כבר כאן צריך לחבחין בין חומאניזם נאיבי לחומאניזם ספקני. חראשון ציפח שברגע שיראחו, יוזיח מדע לעצמו, יכסח אח עיניו וישבחו׳ר מכבלי – **ישתנח טבעו.** חומאניזם זח נבשל כשלון מוחץ. עם כל ילד חדש שבא לעולם, מתחיל מחדש חומאנק לריסן את טבע חאדם ומאבק זח נמצא׳ רק רק בראשיתו. אלח שקיעו שתתרושש **מוטציח מוסרית.** מוסריח, ודאי שתתבנה, לעומתם טוענו חחומאניזם חספקני, שבתנאים מסוימים, באקלים מסוים, ניתן לחגיע, למתוח, או לחיסוי כלשחם, של חכרת חאחריות חנשותפת זח לזח, אלח לאלח. כנו שכתב **ג׳ון דאנ״** „שום איש איננו אי, כולנו חלק מיבשת...״ זחו בעיני חקשר.

מי שנאמנין שישנח תבונח עילאית המשגיחח עלינו, שאם יקפקי לתוך חאש, חחשגחח אולי תחלצנו נשם, שישנם חיים מעבר לכל זח – מי שמאמינ בכך, כנראח שאינו יכול להיות חומאניסט. חוא מסוגל חן לחסד ולרחמים, וחן למעשי אכזריות נוראים מכח צוויויח של חחשגחח חזאת.

החומאניזם, התבונח וחאחריות חאנינ׳רסיאלית, נשענים זח על זח. אין אלח מילים נרדפות.

התבונח יכולח לשרת גם „פתרונות סופיים״. ברגע בו אין אנחנו לבד בעולם – לא עלינו בלבד חאחריות, אנו אחראיים כלפי חחשגחח, ואותח נוכל אולי לרצות. זוחי אחריות שלא כלפי בני חאדם שחיים כאן.

זוחי אחריות אנכית, מלמטח כלפי מעלח. ואילו חאחריות ההומאניסטית היא אופקית. אחריותו של כל חבר במין חאנושי כלפי כל חבר אחר בו.

**דני:** שולב כאן קודם חיבט של תחושת אחדות אנושית חנובעת מעמוקי חרגש. חאם חגענועים ל„פרא חאציל״ אמורים לנבוע מאותו מקור.

**עמוס:** מתשב „חפרא חאציל״ ששורשיו אצל רוזו, בסוף המאח ה־18, הוא אחד המיתוסים חרחסניים של התרבות המערבית. עיונות לציביליזציח, כמיחח לגן עדן. „טבעי״ אבוד, ובעיקר – חחנחח ש„חאדם חקטן״ הוא טוב וחיובי, ורק שלטיו הם מרושעים. בכל מקום שנזחחח בחווח או בעבר, תנועח רוחנית או פוליטית חנעח ללא לבטים, ללא רתיעח, ללא בלמים ודורסת את כל חעומד בדרכח, שם תמצא את חנעועים ל„פרא חאציל״, ואת חחנחח שעיריך רק לחסל כמח עריצים כאלח או אחרים וחאושר חנצחי יתגשם.

**עזרא:** אתח מדבר על חומאניזם ביקום ללא אל, על אינוח חאל.

**עמוס:** ישנו או איננו, חוא לא מתערב. חוא אינדיפרנטי. חוא לא יניד עפעף, למראח נזח שאנחנו נעשח זח לזח, אלח לאלח. אי־חתערבותו היא מוחלטת.

להגיע לחחרשת אני־מורחב, תחושח של אחריות כוללח, יכול רק מי שמכיר בכך שערבותנו זח לזח, אחריותנו זח לזח ולאלח שיבואו אחרינו, היא בלעדית וכוללח. היא קיומית. אין לי תכנית איך ליצור סביבח חומאניסטית כוללח בשלושח מחלכים. גם לא בשלושים. אין לי גם לוח זמנים להתנשגמותח. ישנם כללי חתנחגות שאני מנסח לעמוד בחם, לאור כל מח שאמרנו כאן. ישנן עמדות שאני נוקט לאור זח. אם זח נראח למשהו מעט מדי – שגיד׳ לי מחי חאלטרנטיבח.

# טילים מאיימים על וושינגטון

## צרור צילומי אוויר שביצעו מטוסי ארה"ב מעל קובה הוכיחו חד־משמעית: טילים בעלי ראש־חץ גרעיני, תוצרת ברית־המועצות, הוצבו בקובה ומאיימים על ארה"ב. כיצד הגיבו אמריקה ורוסיה ומה התחולל בעולם היום לפני 25 שנה

**מאת שלמה גלזר**

קדי העניר (משמאל), שלושה חודשים בתשקיד, משוחח עם הנשיא לשעבר דויד אייזנהאור על התחדשויות בקובה. תמונה זכתה בפרס פוליצר.

מיגל קאסטרו המוקף עם ניקיטה חרושצ'וב. ראשית ההתקרבות, שכעבור שנתיים הביאה את עיקקת הטילים.

ב סוף אוקטובר 1962, לפני 25 שנה, עצר העולם את נשימתו. במשך 168 שעות שנקפו לאיטן קמא היקום כולו בחשש נורא של עימות גרעיני בין המעצמות. חששם מעורפל שריחף כצל הסך בין יום לעבודה מאיימת ונוראה. הסיבה ל„מעט עימות" היתה הצבת טילים בעלי ראשי נפץ גרעיני בקובה, עליידי ברית"מ. מעשה שהיווה התגרות ישירה בארה"ב ואיום ישיר על ביטחון ארה"ב ועורר ב„חצרה האחורית", דהם הקאריבי, התגרות שתעמידה את נשיא ארה"ב בפני מבחן עליון כשגבו אל הקיר.

ב־22.10.62 הגיע המשבר לשיאו, כאשר הופיע הנשיא ג'ון פ. קנדי בשידור ישיר לאומה והודיע על הטלת מצור ימי על קובה ומניעת מעבר לכל סחורה או מטען בעלי אופי צבאי בשל הצבת טילים רוסים בקובה. העולם הוכה בתדהמה.

„שקר וכזב, אין בסיסי טילים בקובה", הכחיש בזעם נציג ברית"מ ולאריאן זורין את האשמות ארה"ב בדיון במועצת הביטחון, „כן או לא!" זעק בקול רדמני נציג ארה"ב במועצה, עדלי סטיבנסון, לאחר שהניג באופן חסר תקדים צילומים של בסיסי הטילים שצולמו עליידי מטוסי הריגול האמריקניים. „אינני ממצא בבית־משפט אמריקני" ענה זורין וסיפק את כותרות העיתונים שלמחרת.

המתח הלך וגבר. שתי המעצמות העמידו את צבאותיהן בכוננות עליונה, וגרוע מכך, לראשונה הוכנסו מערכי הטילים הבין־יבשתיים לכוננות שיגור. בעולם נערכו הפגנות סוערות נגד ובעד שתי המעצמות וקובה. בהוואנה, בירת קובה, שילהב קאסטרו את ההמונים בנאומי כיכרות ורובים חילקו להמוני־העם תחת הסיסמה שתבע קאסטרו, „רובים נגד טילים".

בארה"ב שררה אווירת מלחמה, עיון בעיתוני אותה תקופה מלמד על לימודים שהופסקו, התגייסות המונית של אזרחים לחפירת מקלטים אטומים, תיקי המלחמות אוורדו את המרים וחיכו לצו. הצי האמריקני סגר על קובה הרמטית. כחוות הירבשה הכינו פליטה, והעימות נראה גולש לכיון בלתי נמנע.

ביניתיים התנהלה פעילות מדינית בחזלה. מזכיר האו"ם, או טאנט, נכנס לעובי הקורה במאמץ למשר בין הצדדים. הרוסים, שהופתעו כנראה מעוצמת התגובה האמריקנית, החלו מגלים גמישות. חרושצ'וב מזכיר המפלגה הקומוניסטית, הציע לקנדי עיסקה — פינוי הטילים בקובה בתמורה לפינוי הטילים האמריקנים בתורכיה. תשובת קנדי היתה חד־משמעית — אין עיסקה. המתח גאה שנית, ואז, ב־28.10 מודיע מנהיג ברית"מ כי ארצו מקבלת את דרישת ארה"ב ותוציא את הטילים הגרעיניים מקובה.

אנחת רווחה נשמעה בכל רחבי העולם. האיום הגרעיני להשמדת העולם הוסר. קשה להכיר את מניעי מנהיג ברית"מ, ניקיטה חרושצ'וב, מנהיג שקול, קר ואכזר, להביא את שיאו של העימות הבין־גושי רווקא אל פתח ביתם של האמריקנים, מקום בו ייאלצו לעמוד על „רגליהם האחוריות". כשגבם לקיר. מומחים אמריקניים שניתחו את מהלכי חרושצ'וב, טענו באוזני קנדי, כי המנהיג הרוסי רצה לברוק את אומץ ליבו ונחישותו של הנשיא האמריקני, כאות פתיחה למאבק כולל שכמרכזו תעמוד ברלין. הוא עשה זאת בקובה, כי הערך שמשם יוכל לסגת בכבוד במירת הצורך. היו פרשנים אמריקניים שטענו כי חרושצ'וב ולול בנשיא וצעיר ויפה תתואר מאז פגישתם הראשונה, והעריך כי לא יעמוד בלחץ.

הערכה שונה לחלוטין משמיע דוד בן־גוריון מקיבוץ יחיעם, העוקב זמן רב אחרי המתפכה הקובנית: „למתפכה הקובנית לא היתה אידיאולוגיה קומוניסטית, ויקאסטרו עצמו קיבל חינוך בוגרי אדוק. אחרי המתפכה לא שיתף קאסטרו פעולה עם המפלגה הקומוניסטית הותיקה, ונתן למתפכה כיוון לאומי. ארה"ב שגתה באותם ימים, כשחיכלה חרם כלכלי על משטר קאסטרו שהתחיל לעורר סלכלות ממנה. גם ניסיון הפלישה המפורסם ב„מפרץ החזירים" שנכשל הוליד בקאסטרו חשש כבד לגורל משטרו. שתי סיבות אלו — צורך דחוף בעורה כלכלית והגנה צבאית — דחקו את קאסטרו לידי הרוסים".

אשר למניעי רוסיה, היה מצב עולמי סבוך, בו ניצבה ברית"מ מול איום על הישגיה. קרע גדל והולך נפער עם סין והתחילה תחרות בין שני העניקים. המתפכה בקובה התסיסה את ארצות העולם השלישי ואמריקה הלטינית מה גם שגוון פרו־סיני השתרבב לתוכה. (צ'ה גוואדה) ורומניה ויוגוסלביה הפגינו עצמאות מדאיגה. כל אלו הביאו, כנראה, את מנהיג ברית"מ למסקנה שיש להשתלט על המתפכה הקובנית, כדי לעצור את הסחף והוא האמין שעליידי נוכחות צבאית מאסיבית הוא יוכל לעשות זאת. זוהי הסיבה העיקרית למשבר הטילים בקובה. סביר בהחלט, שחרושצ'וב שגה בהערכת התגובה האמריקנית, ולא שקל נכון את תחושת המצור שהיתה בארה"ב בעקבות הצלחותיה של ברית"מ. להערכתו, לא היה המשבר חריף כל־כך, אלא נופח במתכוון עליידי התקשורת האמריקנית ובעיקר עליידי יועציו של הנשיא שרצו פעולה תקיפה."

בישראל באותה תקופה היה יחס חם ואוהד למימשל קאסטרו שאהד את ישראל, העניק ליהודים אשרות יציאה עם חותמת אוחדים הוזרים למולדתם, ומינה שגריר יהודי בתל־אביב.

### הסגר ימי על קובה?

הרישה החלה ב־16 באוקטובר. בשעה 09.00 נכנס שר־ההגנה של ארה"ב באותם ימים, רוברט מק־נמרה, והניח צרור צילומי אוויר, שביצעו מטוסי הריגול של ארה"ב U-2 מעל קובה, על שולחנו של הנשיא קנדי. הצילומים הוכיחו באופן חד־משמעי את הידיעות שהגיעו מאז יולי — שברית"מ בונה בסיסי טילים בקצב מזורז בקובה. ארה"ב באותה תקופה היתה בתחילת מערכת בחירות לסנט. קנדי הוכיח קור־רוח, ניסיון ועצבי־ברזל, כאשר החליט להמשיך בסדר יומו הדגיל שכלל פגישות ונאומי בחירות, כדי לא לעורר כל חשד. הוא הודיע כי כמתוכנן, יקבל ליקראת סוף השבוע את שגריר ברית"מ בוושינגטון גרומיקו, לשיחה. הפרשנים המדינים העריכו כי בפגישה ידונו במשבר ברלין. איש לא העריך כמה מדובר. בתום הפגישה עם גרומיקו היה לקנדי ברור כי אין מנוס מעימות. גרומיקו שיקר לו במצח נחושה והכחיש את המצאת הטילים בקובה. הצילומים הראו אחרת, בתום שורה של התייעצויות עם צוות יועציו הבכיר, בהם סגן הנשיא ג'ונסון, שר־החוץ דין ראסק, שר־ההגנה מק־נמרה, אחיו בובי קנדי ואחרים, שבהם לא נתגלעו חילוקי דעות רציניות, עמדו בפני קנדי ארבע אפשרויות לפעולה: ● לשבת באפס מעשה ולהשלים עם טילים סמוך לוושינגטון; ● לפלוש לקובה, למגר את השלטון ולחסל את הטילים וזאת כאשר טעמה המר של הפלישה הכושלת ב„מפרץ החזירים" עוד עמד בפיו; ● תקיפה אווירית לחיסול הטילים; ● הסגר ימי.

איש מצוותו הבכיר של קנדי לא הקל ראש בסכנה הגדולה של עימות חזיתי עם הרוסים על רקע גרעיני, אבל האווירה היתה נחושה. לארה"ב לא נותרה ברירה. שם המשחק היה „עצבים חזקים". ארה"ב היתה חייבת להוכיח לרוסים כי תלך עד הסוף. קנדי שמע את יועציו שעות ארוכות, אבל את ההחלטה קיבל לבדו — הסגר ימי על קובה.

סוכם גם כי קנדי יופיע בשידור ישיר לאומה ב־22.10 ויודיע על הטלת הסגר הימי. נוסח הנאום תוכנן בקפידה. היה זה נאום תוקפני שלא נעשה בו כל ניסיון להסתרת הסכנה ולהרגעת הרוחות. להיפך, הוא נועד ליצירת קרקע מתאימה לתגובה קשוחה. קנדי גם שלח נציג אישי שידווח לראשי ברית־נאטו באירופה על החלטתו להסגר ימי — דיווח לא התייעצות. היה לו ברור כי בכוונות למו"מ תתפרש עליידי הרוסים כחולשה. הופעתו הדרמטית של קנדי הביאה את המשבר לשיאו. חמישה ימים מאוחר יותר נסוגה ברית"מ והמשבר חוסל.

### ב„על המשמר" לא ידענו

עד כמה היטיב המימשל האמריקאי לתכנן מהלביו ולהסתיר את כוונותיו, מעידים עיתוני ישראל מאותה תקופה:

מה־16.10 ועד הופעת קנדי בשידור לאומה אין אפילו רמז בעיתונות על המשבר.

● ב־23.10, למחרת השידור, דיווח חיים יערי, טופר „דבר" בארה"ב על הטלת מצור ימי על קובה עליידי ארה"ב, אך איננו משכיל להצביע על הסיכות ומביא את תרשת השמועות שרווחו בארה"ב. בדיווחו אין מלה על הצבת טילים בקובה. ב„על־המשמר" כותב ריצ'ארד יפה מוושינגטון על משבר מסתורי המעסיק את הממשל ועל־כך שייתכן שיוטל הסגר.

● ב־24.10, כשהמשבר בעיצומו מקריש „על המשמר" דיווח שווה על הנעשה בארה"ב ובברית"מ ומרוח לקוראים על מתיחות שטרם היתה כמוהה. במאמר המערכת נרמז על המתרחש במשפט הקורא שלא לחרוץ את גורל העולם על חודו של טיל. גם „דבר" עוסק במשבר ומדווח על דיון במועצת הביטחון. ב„דבר" מוזכרים את הצבת הטילים בדרישתה של ארה"ב לפינויים במועצת הביטחון.

● ב־25.10 הולך המשבר ומתריף „על המשמר" מדווח על הצעות חרושצ'וב לוועידת פיסגה ועל איגרת פיסגה ועל איגרת ששלח מנהיג ברית"מ לנשיא קנדי בה הוא מאשים את ארה"ב על שהיא מובילה את העולם למלחמה. ארבעה ימים לאחר הודעתו הדרמטית של קנדי אין עדיין מילה בעיתון על הצבת הטילים הרוסיים בקובה. בדבר־המערכת שלו עוסק „על המשמר" בשביתת פועלי נמל תיפה.

● ב־26.10 ממשיך „על־המשמר" בקו אותו הוא נוקט לאורך המשבר כולו: דיווח על הענותו של חרושצ'וב לפניית מזכיר האום, או טאנט, למשרה. קנדי, נכתב ב„על המשמר", דורש טילים הטילים. לראשונה מתכר בעיתון כי הבעיה היא טילים רוסים. העיתון גם מדווח מפי חוגים מורח־אירופיים בתל־אביב, כי התאפקות ברית"מ במשבר איבה סימן לחלשה, וכי יוקרת המדינות הסוציאליסטיות לא תיפגע אלא להפך, תיגבר בשל מדיניות השלום של ברית"מ.

„דבר" מדווח על הצעות מזכיר האו"ם ועל המתח המתרחש בין הצדדים בשל הענות בריה"מ.

● ב־28.10 גואה המתח מחדש. חרושצ'וב, בניסיון אחרון להציל את יוקרתו מציע עיסקת חבילה — פינוי הטילים הרוסיים בקובה, תמורת שינוי הטילים האמריקניים בתורכיה — קנדי דוחה בתקיפה את הצעתו. בעיתונים מדווחים על הכנות אמריקניות לפלישה. המתח שב וגואה.

● ב־29.10 כותרת עגק ב„דבר" — „המשבר חוסל", חרושצ'וב הודיע על פירוק הטילים בקובה והחזרתם הביתה. ב„על המשמר" דיווח מעורפל, ורק בראשית נובמבר מדווח העיתון בקול ענות חלושה על סיום המשבר. רבים מביניבו עכרים עדיין את המשבר, את תחושת האימה וחוסר האונים, את הדחדה, את התאנחה הכמייתית למוחרות תחדשות. את התחושה המעיקה שאי־שם מעבר הים הכר כיוון הארץ עלול מישהו ללחוץ על כפתור ולשגיון את העולם. ■

# מרד הגנרלים

## ההחלטה לפתוח במלחמת ששת־הימים היתה קשה מנשוא. ישיבת הממשלה היתה רוויה מתח רב. בין הניצים נמנו יגאל אלון, חיים גבתי, גלילי, ברמל, הרמטכ"ל רבין וראש אג"ם וייצמן. לעומתם התייצבו אשכול ואבן. באותו ערב נפגש אשכול ב„בור" עם אלופי צה"ל. להלן פרוטוקול שממנו מבצבצת דמותם של אלופים רבים והשקפת עולמם. קטע מספרו החדש של איתן הבר „היום תפרוץ מלחמה" שיצא בהוצאת „עידנים"

מאת איתן הבר

ום ה־27 במאי החל בשעת לילה מאוחרת. בשעה 2:35 לפנות בוקר הגיע שגריר ברה"מ למלון דן. אשכול ישן. צ'ובאחין ביקש להעיר אותו. אשכול קיבל את פניו בפיג'מה. השיחה ביניהם היתה קשה. השגריר ביקש לדעת פעם, פעמיים, שלוש וארבע פעמים אם הוא יכול לדווח למוסקבה שישראל לא תפתח במלחמה.

אשכול לא השיב לו בצורה ישירה. הוא הציע לו שוב ושוב לסייר בגבול הצפון ולראות במו עיניו שישראל לא ריכזה כוחות. צ'ובאחין סירב. צ'ובאחין ריכר על הנאומים של מנהיגים ישראלים שונים. „אני מציע לך לאסוף את כל הנאומים של המנהיגים הערביים", העיר לו אשכול בסרקאזם.

„אפשר למצוא דרך לפתרון הבעיה", אמר צ'ובאחין.

„ארוני", סיים אשכול את השיחה הקשה ביניהם, „המצרים כבר ירו את הירייות הראשונות במלחמה הזאת". הרמז היה צריך להיות ברור מאוד לצ'ובאחין. אני מניח שהוא הבין אותו כלשונו ומשמעותו, כמובן, היתה חמורה.

ואם לא די בכך הגיע בשעת בוקר, אחרי לילה של שינה טרופה, שורר חדש מג'נסון לאשכול. ג'נסון סיפר שקיבל שדר מקוסיגין, ראש ממשלת ברה"מ. בשדר הרוסי נאמר שלסוריים ידיעות כי ישראל מכינה פעולה נגד ארצות ערב. „ברה"מ התחייבה לפעול להתאפקות שני הצדדים ויש למצוא פתרון ללא התנגשות צבאית".

אבל בשדר הרוסי היתה גם נימה של איום: „אם ישראל תפתח במלחמה, תגיש ברה"מ סיוע לערבים".

יגאל אלון עמד בראש אלה שחשבו אחרת: „אני מציע", אמר בקול תקיף, „לפעול כבר מחר".

שר החקלאות, חיים גבתי, היה מבוהל יותר: „אם לא נהיה ראשונים", אמר, „נאצר יחסל אותנו". משה חיים שפירא מהמפר"ל אמר דברים חמורים ביותר: „יש לי יותר בטחון בהבטחות האמריקאים מאשר ביכולנו לשבור את הצבא המצרי".

גם דבריו של יגאל גלילי היו חמורים ביותר. הוא הדגיש כי „התעריר כל מה שיצרנו משך שנים — כוח ההרתעה של צה"ל... רק פעולה מידית תיתן לנו עוד מספר שנים של הרתעה". דברים דומים אמר גם חשר משה כרמל: „כל החלטה לא לפעול כרוכה במשמעות חמורה ביותר ומלחמה בעתיד תהיה בתנאים הרבה יותר קשים עם קורבנות רבים יותר". השלים את דבריו ישראל ישעיהו: „אין לנו ברירה אלא לפעול".

ישיבת הממשלה היתה רוויה מתח רב. השרים היו עצבניים. היה ברור מאוד מי בצד היוני של המפה, מי בצד הניצי.

לצד הניצי הוסיפו דברים ראש אג"ם ויצמן והרמטכ"ל רבין. ויצמן קבע בטון תמוה ש„המלחמה תוהיה קשה אך אין ברירה אלא להילחם. המוראל בצבא ירוד, אבל יש עדיין מקום להפתעה". הוא סיים בנימה אופטימית: „נוכל להכות בערבים כי אנחנו פשוט מאוד טובים יותר". רבין דיבר שההכרעה תיטול אצלנו, „כי שום מדינה לא תאפשר לנו ללכת ולהתקדם".

אחרי הדברים האלה לא היה עוד ספק שמלחמה היא עניין לשעות ספורות. ואז, במפתיע, סכום אשכול את הדיון המרתה כל כך, הקצבני כל כך, בהצעה משלה לדחות את ההחלטה למחר בבוקר „ובינתיים לראות מה ארה"ב מתכנה לעשות".

יום ראשון, 28 במאי, החל בדגל שחור. באותו יום, בשעה ערב, נקבעה פגישה לראש הממשלה עם אלופי צה"ל. הפגישה נקבעה לשעה 8 בחודש המלחמה. לפגישה הזאת הוזמנו כל האלופים, ללא יוצא מהכלל.

— ראש הממשלה ושר הבטחון, לוי אשכול: הסכנה שנשקפת לישראל היא עדיין במלוא תוקפה ויש להתמיד בכוננות. חסימת מיצרי טיראן כמוה כתוקפנות. קיימת כוננות בינלאומית לפתור את בעיית המיצרים. בדגע זה אנחנו מפעילים כוח עם עוד. „יתכן שלאלופי צה"ל נוסח הדברים הזה הוא לא נוח, אבל יש לזכור שהיה כמסע וחוט השערה בין החלטה אחמולי לפעול, ביניתיים קרו דברים בשדה הבינלאומי שמחייבים להתאפק לפי שעה ולשמור על הכוח. הבעיות המדיניות מסתבכות רחיה. השגריר הרוסי התריעב עם שחר והביא איגרת מראש ממשלת ברה"מ. באיגרת נאמר שבאילו נוצר מצב בישראל לפיו אין מנוס ממלחמה. הרוסים מציעים שלא לפתוח במלחמה שתגרום, מכל רב. הפתרון חייב להימצא בדרכי שלום, כי קשה לכבות תבערה. ניהלתי שיחה של שעה וחצי עם השגריר, אבל לו את כל הכוונים לגבי ריכוזים ישראליים בגבול הסורי. הסברתי לשגריר שישראל לא פועלת בשליחות של מעצמה כלשהי והבעתי ממנו להסביר זאת למוסקבה. הצעתי לו שאישיות רוסית רבת מעלה תבוא לכאן במסרה לגשר על ההדורים. הוא ביקש ממני לדעת אם ישראל תפתח ראשונה באש. השבתי לו: בשאלה: מה תעשה כאשר המצרי על צוואדרדי השגריר לא הגיב. הוא רק אמר שזוא נציג של מעצמה קובעת בעולם.

קיבלתי גם שדר סדי בזוהר מגשיא ארה"ב. בשדר מוסר הנשיא שהרוסים מסרו לו כי יהיו לחם שישראל מכינה מיתקפה. הם ביקשו ממנו למנוע זאת, מאחר שהערבים לא רוצים במיתקפה. הרוסים הדגישו כי „יש לעיר לערבים". מסיבות הם תגיעו לנשיא ארה"ב שיפעל לודרגות ישראל והנשיאה שוחם, הרוסים, ופעלו בתחום בגר הערבי. נשיא ארה"ב גם הבטיח שארצו בריטניה וארצות אחרות, פועלות בדר. להבטיח חופש שיט במצרים. לבסוף הוחיר אותנו שפעולה מונעת מצדנו תביא לשואה.

— אריאל שרון: אין סתירה. חוסר פעולה מצדנו מגלה אחלש יה. אנחנו מציגים את עצמנו ככלי רייק, כמדינה חסרת אונים לגן התבזינו מעולם כמו עכשיו.

— ראש הממשלה: איננו שותף לשיקול זה. שקלנו ולקשנו זאת בחשבון. אנחנו בדעה שהמעצמות אמנם רוצות בשלום ישראל, צריך לזכור שהשמירת הצבא המצרי עתה אינה סוף פסוק. הוא יקום מחדש. ישראל אין לה תקומה ללא סיוע מבחוץ. אם ניתן לאמנון במלחמה, צריך לעשות הכל למען זאת. יש תקווה שבריטניה וארה"ב, גם מתוך שיקולים שה עצמן, יפעלו במקומנו בעניין זה. אלופי צה"ל חייבים להבין את מקומם של המדיניאים ולא לתת להרגשת אי־שביעות הרצון שלהם להכריע את הכף. אין כאן מיקום למאוכזבים עצמי. ואולי בעוד 15 שנה יהיה דור אחר אצל הערבים שיתנשק אתנו. הממשלה חייבת לראות את כל העניין, את בעיית הדם, את בעיית הרכוש, הנוק למכונה הצבאית.

— מפקד אוגדה, אלוף אברהם יפה: זה פחות מדי להגיד שיש אי־שביעות רצון, קיימת אכזבה אצל אלופי צה"ל, כי הממשלה לא שהצהירה שאם ייפגע חופש השיט — יפעל הצבא. ברור שקיימת מעצמות. אבל גם ברור שמצרים מקימה צבא בעוצמת נרחב שמטרתו אחת: להשמיד את מדינת ישראל. גם ברור שהצבא שלנו מוכן — ולא מפעיל אותו. איש לא יעזור לנו אם לא נעזור לעצמנו. הצבא קיים כדי להגן על המדינה. היום יש דרגשה שלפי מה שדובר בו עד עכשיו, מקבל צורה אחרת. אנו כאנשי צבא מרגישים שלא נותנים לצבא למלא את המשימה אשר לשמה קמנו. הצבא יש לו עודף והוא העם. ההחלטה של הממשלה היום תמנע בעודף. הערוף שליד הגבול, ולא רק לידו, רוצה שצוהל יגן על מדינת ישראל ועל כבודה. העם נפלא, הוא לא תתיאש. הוא הנפלאה בעם הנרסת. לא יכול להיות שהתרגשה שלנו לא תעבור הלאה. לא נצא מכאן בפנים צוחלות. אפילו נעמיד פנים יגיעו לנו ששיקרנו.

— מפקד גייסות השריון ומפקד אוגדה, אלוף ישראל טל: אינני חולק על זכות הממשלה וחובתה להחליט. אבל, מה ההחלטה שלכם בעצם אומרתו? — השאלה איננה השיט אלא עצם קיומה של ישראל. אני מבין שהשיקולים הצבאיים אינם כלעיניים, אבל אינני מבין את מהות החחלטה. אפילו יעבדו אוניות ללא ייתוי, מה נשג מזה. אף טיפת בסחוון הבעיה שלנו היא קריאת תגר כולה של נאצר קבל העולם. נאצר מתרברב והכרח להפסיק זאת. אין גם בסחון שאה"ב תצליח לשתות את המצרים. גם אם היא לא תצלח, לא תרד יוקרתו של נאצר. מחר בבוקר האוגדה שלי יכולה להשמיד ריביזיה מצרים. זה לא השמדת הצבא המצרי, זה רק הנמכת קשה ולו גם כדי להבטיח 15 שנות בסחון נוספות. לסיכום, אם לא ניתן מכה ראשונה, נסבול הרבה קורבנות, ודיינו בדיוק מה שאומרים לנו עכשיו לא לעשות.

— ראש אגף אפסכאות, אלוף מתתיהו פלד: אין מצרי ערעור על החלטת הממשלה. יש לזכור שאנו צבא מילואים ואנו חייבים לשמח כך מול העצמה המצרית שבועות רבים. צה"ל לא בנוי ולא בבנה לכך. הוא חייב לחתגייס ולמעוד מחר. הדברים אמורים גם לגבי כלכלת המדינה. מכאן שכמו דיינו אנו קובעים שצה"ל קם ישב לאורך ימים מבלי שהוא יכול להגיב. לאור כל זאת יש לי שאלה: האם הממשלה הראשון שצה"ל מסוגל לשבת כך לאורך ימים, ולו גם יעבור האוניות בסיוע המעצמות? השאלה האחת, כאמור, היא לא שאלת מיצרי טיראן, אלא שאלת קיום. צה"ל חייב בהחלטות ברורות. אם נשב בכוחות מצומצמים לא נוכל לעשות רבר, ונקבל תכתיבים מצבא מצרים ואחרים. האם כוחות הממשלה שניכנס לנחיתת צבאית לטווח ארוך, או שחושבים בממשלה שאנחנו יכולים לשבת הרבה? לא נוכל? החלטת הממשלה לא מספיק ברורה, וכוחנו לקבל הנחיות ברורות.

— אלוף מיקור חצמון, דוד אלעזר: דברי אינם ביקורת אלא נתונים. הצבא חייב למלא החלטות הממשלה. הנתון הקובע הוא שצה"ל חייב להיות מסעיל ראשון את חיל־האויר שלו. אם תושג עדיפות אוויריית ע"י האויב — צה"ל לא יצבור, ואם יצבור — יהיה זה במחיר קשלני. המסקנה המתבקשת היא שהממשלה תחליט לצה"ל את כושר ההרתעה שלו. חייבים לחרש אותו ע"י פעולה של צה"ל ולא במערך שבו הדבר לא יהיה ניתן לביצוע. זה לא אוטומט שנוכל לחכות לכל דחיה שלכם. אנחנו לא יכולים לחכות עד שכלו כל הקיצון, כי יתכן כי אז גם כלתה יכולתנו.

— אלוף מיקור הדרום, עזרי נרקיס: אי־שביעות הרצון מן צה"ל היא דבר חמור מאוד. הצבא לא יאמץ לבו — אם נביך שלא יפעל. הרוסים מרמים אותנו, ואין לחשוש ממתגרים דוסים. במזרח התיכון, אין מקום לחשש שצה"ל לא יעמוד במשימה. הצבא חוזק הוים מאד־עם ובלתם בעבים שלמעשה לא השתנו. הם בעמ סבון" — וסיכה. תפוצץ אותם. הבעיה איננו אותנו. אתנו אפשר לדבר. הבעיה היא אצל הערבים. מכאן לא יקבא דבר, אבל כדאי מאמצים שמתוך מתחילים במלחמה, יהיה קשה להסביר מה ע"ז אינני יודע מה דעתך על הצבא, כולנו כאן עשרים שנה ויותר מגוב. ואני רוצה לומר לך, זה צבא מנצחת. אין שום מקום לדאגה.

תת אלוף ישראל ליאור עם רח"מ לוי אשכול

# כל יום

12.11.87—6.11.87
מוסף רדיו וטלוויזיה

## שישי טלוויזיה חינוכית

### 6.11.87

08:00 טלטקסט — עד כאן — חדשות קול ישראל
08:05 שעה כושר
08:15 קשת וענן — אור חשכת (כ)
08:10 ספרות יסודי — מסך לספרות — אגרות חוני המעגל (כ)
09:00 מוסיקה — ר"ד — סולו — גלילים בקשת
09:20 לשון ותקשורת — ג"ה' — עיקר וטפל ד (כ)
09:44 הגיל הרך — רחוב סומסום — מכוניה אלקטרונית
10:15 חשבון ו' — השארית בחילוק
10:40 מדעי הטבע — יסודי — האריה
11:00 חכרה וחברות — יסודי — מספרים מספרים — אליעזר שמאלי
11:30 אזרחות — ד"ט — בג"צ (כ)
12:00 חכרה וחברות — על יסודי — גם זה אני.
12:30 מוסיקה — על יסודי — העשרה — ראמו הצ'מבלו.
13:15 האוניברסיטה הפתוחה: גיאולוגיה — דיר געש בגולן
13:45 טלטקסט — דפי מידע — תרשות קול ישראל.
13:50 הגיה — שידור חוזר. (כ)
14:30 מאביאן ממקוח דרום — פרק שביעי ואחרון — מאביאן מחלים מפציעתו ויוצא למצוא את רוצחיו של האסיר. הוא מצליח להסיר את המסוה מעל פניהם של סרזיות חבורתו ולהציגם כפי שהם — חבורה של פושעים ורוצחים.
15:25 מפגש בראשית — פרשת וירא — שיחתו של הפרופ' בנימין גרוס.
16:00 ערב חדש — מוסף לשבת — מנחה: דן מרגליות

## שני טלוויזיה חינוכית

### 9.11.87

08:00 טלטקסט — עד כאן — חדשות קול ישראל
08:05 שעה כושר
08:10 אזרחות ד"ט — בג"צ (כ).
08:40 ראשית הקריאה — בלי סודות — ב"ש.
09:00 אנגלית ה'
09:20 חשבון משולש ד' — ראשוניים ופריקים (כ).
10:10 אנגלית ז'
10:30 הגיל הרך — רגע עם דורלי — סימנים במקום מילים (כ).
11:00 ערבית מדוברת — ר"ה — שו הארא?
11:15 אנגלית ז'
11:30 גיאוגרפיה של א"י — פני הארץ — עיר קטנה גדולה (כ).
12:00 אנגלית ח'
12:25 חלמוד — שניים אוחזין — משיטה 1 (כ).
13:00 גיאוגרפיה כללית — ד"ט — הוריקן, טורנדו, וסוגי מזג־אויר.
13:30 אנגלית א"י־ב' Mysteries — Hello israel
13:45 צרפתית — העשרה
14:00 טלטקסט — עד כאן — חדשות קול ישראל.
14:05 מגע — מהיר — איטי 1 — יש תוליכים שאפשר להבחין בהם רק בעזרת מצלמה.
14:35 קסם קסם — חורים וחידודים
15:00 קסר משפחתי — משפחת רוט משוחחת עם אחי יוחם על התמודדות והתנגדות. עוזי בן ה־16 חלה לפני 3 שנים בסרטן וסומסום בולל אחיו דוחן, התייצבו להאבק במחלה — ותיצחו. המשדר מוגש לקראת יום הקשר בדלת" של האגודה למלחמה בסרטן.
15:40 שעה כושר
15:50 מאתיים שניות — המועצה למלחמה בסרטן
16:00 האסיר — פרק 3 — א' ב' ד' ג' — האסיר הוא חלק מניסוי לבדיקת חלומות. מרוע התפטר האסיר מתפקידו הבכירה החירה לחלומותיו מבקלת תפנית כאשר מספר 2 מחליט לפעל בדרך פעולה שפחתה ע"י מספר 14. בהשפעת סם־שלא מחשבותיו ותת הכרתו הופכים לאימפולסים אלקטרוניים, ולכמוף לתמונות שראות על מסך.
17:00 ערב חדש.

## שלישי טלוויזיה חינוכית

### 10.11.87

08:00 טלטקסט — עד כאן — חדשות קול ישראל
08:05 שעה כושר
08:15 חשבון סטוח ו' — פירוק לגורמים (כ)
08:40 ראשית הקריאה — בלי סודות — ב"ש 2
09:00 אנגלית ח'
09:20 בתרגום לערבית — אורחות כלכלה — תקציב
10:10 אנגלית ז'
10:30 הגיל הרך — רחוב סומסום — מפגש בחיק הטבע
11:00 צרפתית — על יסודי
11:15 חשבון ה' — מטפרים מזוהים
11:30 גיאוגרפיה של א"י — פני הארץ — עיר קטנה גדולה (כ).
12:00 גיאוגרפיה כללית — ד"ט — מי כרור הארץ — שינוי ותמורה.
12:25 ספרות על יסודי — המלט — הנכונות היא הכל.
13:00 מוסיקה — על יסודי — העשרה — המוסיקה בסין — ב'.
13:30 אתמול במשפט דמיאניוק
14:00 טלטקסט — עד כאן — חדשות קול ישראל
14:05 טרם קולנוע „אבא של ארי מחור" — ארי הינו ילד רגיש בן שש וחצי המחפש אישה לאביו האלמן, אישה שתעניק בקרייריונים שלו ושל אביו. ישנן 3 מועמדות מבריגיך צריך האב לבחור. האחת אליזבט גרושה המתגוררת מול דירתם ומכינה מורינג נפלא. השניה — רולי שהגיעה לנייוירק כדי למצוא בעל עשיר והשלישית ריטה אישה קרייריסטית. רולי מוגשת מפיק רדיו בכיר ועשיר ועל ארי להחליט מי מבין השתיים הנותרות תהיה אמו הדשה. בתפקיד האב גלן פורד.
16:00 שעה כושר
16:15 „הקש בדלת" — סרט הסברה של האגודה למלחמה. בסרטן למבצע „הקש בדלת" שייעדך היום ה־10.11.87
16:25 רובוטריקים
17:00 ערב חדש

## רביעי טלוויזיה חינוכית

### 11.11.87

08:00 טלטקסט " ער כאן — חדשות קול ישראל
08:05 שעת כושר
08:15 גיאוגרפיה של א"י — פני הארץ — עיר קטנה גדולה (כ)
08:40 אנגלית ו'
09:00 מדעי הטבע — יסודי — מתנת הטבע הרים
09:20 אנגלית ז'
10:00 שעת כושר
10:10 מדעי הטבע — ד"ו' — מערכת הנשימה (כ).
10:30 הגיל הרך — פרפר נחמד — כדאי לזכור
11:00 חשבון ה' — מוטי כופל שברים.
11:15 אנגלית — יא־יב — Hello israel — Mysteries
11:30 נושאים ביהדות — על מזוזות (כ).
12:00 אנגלית ח'
12:25 אנגלית ו'
12:50 מדעי הטבע — על יסודי — האבולציה 2 — מנבכי העבר
13:30 אתמול במשפט דמיאניוק
14:00 טלטקסט — עד כאן — חדשות קול ישראל
14:05 אוניברסיטה פתוחה — יוון הקלאסית — דמות האדם בפיסול. מוסיקה — ניתח אוזן — המה והאיך — הצלילים הנפרדים.
15:00 טוב טוב הגמד — מה קרה למחלקת המחלב לא יכולה ללכת. היא נקעה את קרסולה. טובטוב מטפל בה עד שהיא מבריאה. תותי ושני הילדים ועלבים את הפרה המחלקים אותה.
15:25 על רופאים ואחיות — פרק שלישי — ראשו של הפושע — פושע מאושפז במחלקה ועליו לעבור ניתוח אך הוא מטרב לעבור הרוטה כלליה. הפסיכיאטר המטור של ביה"ח מגיע לשוחרר הבעיה ומציא פתרון המוביל לסוף הטוב.
15:40 נגרת בלעדית
15:50 מאתיים שניות — המועצה למלחמה בסרטן
16:00 שבל בלמצע שביל בצר — טיול השבוע: הרוזרין. סיור עם ספי בך יוסף באתרי הרוזרין. הנמת גלי עמרי בביצוע השיר „אין לי ארץ אחרת" מצולמת באתרי הרוזרין השונים (כ).
16:20 פיצוחים — שעשועון טלוויזיה נושא פרסים.
17:00 ערב חדש.

## ראשון טלוויזיה חינוכית

### 8.11.87

08:00 טלטקסט — עד כאן — חדשות קול ישראל
08:05 תלמוד — שניים אוחזין — ורמיכה 1 (כ).
08:40 ספרות יסודי — מסך לספרות — גשם יהי (כ).
09:00 אנגלית ו'
09:20 השעה שלנו — אהרון והעפרון הסגול (כ)
10:00 שעת כושר
10:10 אנגלית ז'
10:30 הגיל הרך — פרפר נחמד — כדאי לזכור
11:00 חשבון ה' — מיהו השבר הגדול
11:30 גיאוגרפיה כללית — ד"ט — יפן — העיר
12:00 ספרות ד"ט — העז והגדי — בלגולו של מוטיב (כ).
12:25 אנגלית ט'
13:00 אנגלית י'
13:30 הסטוריה כללית — מגנה — כרטא 2
14:00 טלטקסט — עד כאן — חדשות קול ישראל.
14:05 האוניברסיטה הפתוחה: 1. ילדות (גילאי 10־6) — לחיות ביחד: 2. עידן המהפכות — תעשיות הצמר ביורקשיר.
15:00 רכבת והופעות — סרט אנימציה מרובב לגיל הרך.
15:20 גברת פלפלת
15:40 שעת כושר
15:50 מאתיים שניות — מועצה למלחמה בסרטן
15:55 רחוב סומסום — מוסיקות ברחוב — — ויכוח מוסיקלי פורץ ברחוב סומסום, בעקבותיו מנסה גני לכתוב שיר אך הומר חיים משה פמתיע את כולם בשיר חדש על דיירי הרחוב.
16:25 ילדת המלא — פרק 22 — עסקי שעשועים — ביימי מקבל את המפקיד רומאן במחנה שמעלה בית ספרו, אך על שמחתו מעיבה העובדה שאת תפקיד יוליה מגלמת דריש, שעומדת על זכותה לקבל נשיקה.
17:00 ערב חדש.

## ראשון טלוויזיה חינוכית

### 7.11.87

17.30 המלך ארתור — סדרת אנימציה לילדים בריגוב עברי
18.00 סרט בזהב"ה
19.55 ג'ז צמתי
20.20 הטלוויזיה העירון השלישי בשידור (פרק אחרון)
21.10 שם 2 — לחיטים ישראליים

## שני טלוויזיה חינוכית

### 7.11.87 שבת

17.30 סיפורי הדר הירוק — סדרת אנימציה לילדי בריגוב עברי
18.00 סרט שבר האמת
18.30 אוטרת אמיתה באמפיתיאטרון של חיפה

## שלישי טלוויזיה חינוכית

### 10.11.87

08:00 טלטקסט — עד כאן — חדשות קול ישראל
08:05 שעת כושר
08:15 אזרחות ד"ט — בג"צ (כ).
08:40 ראשית הקריאה — בלי סודות
09:00 אנגלית ה'
09:20 חשבון משולש ד' — ראשוניים ופריקים (כ).
10:10 אנגלית ז'
10:30 הגיל הרך — פרפר נחמד — כדאי לזכור
11:15 אנגלית ז'
11:30 גיאוגרפיה של א"י — פני הארץ — עיר קטנה גדולה (כ).
12:00 אנגלית ח'
12:25 חלמוד — שניים אוחזין — משיטה 1 (כ).
13:00 גיאוגרפיה כללית — ד"ט — הוריקן, טורנדו, וסוגי מזג־אויר.
13:30 אנגלית א"י־ב' Mysteries — Hello israel
13:45 צרפתית — העשרה
14:00 טלטקסט — עד כאן — חדשות קול ישראל.
14:05 מגע — מהיר — איטי 1 — יש תוליכים שאפשר להבחין בהם רק בעזרת מצלמה.
14:35 קסם קסם — חורים וחידודים
15:00 קסר משפחתי — משפחת רוט משוחחת עם אחי יוחם על התמודדות והתנגדות. עוזי בן ה־16 חלה לפני 3 שנים בסרטן וסומסום בולל אחיו דוחן, התייצבו להאבק במחלה — ותיצחו. המשדר מוגש לקראת יום הקשר בדלת" — סרט הסברה של האגודה למלחמה. בסרטן למבצע „הקש בדלת" שייעדך היום ה־10.11.87
16:25 רובוטריקים
17:00 ערב חדש

## רביעי טלוויזיה חינוכית

### 11.11.87

08:00 טלטקסט " ער כאן — חדשות קול ישראל
08:05 שעת כושר
08:15 גיאוגרפיה של א"י — פני הארץ — עיר קטנה גדולה (כ)
08:40 אנגלית ו'
09:00 מדעי הטבע — יסודי — מתנת הטבע הרים
09:20 אנגלית ז'
10:00 שעת כושר
10:10 מדעי הטבע — ד"ו' — מערכת הנשימה (כ).
10:30 הגיל הרך — פרפר נחמד — כדאי לזכור
11:00 חשבון ה' — מוטי כופל שברים.
11:15 אנגלית — יא־יב — Hello israel — Mysteries
11:30 נושאים ביהדות — על מזוזות (כ).
12:00 אנגלית ח'
12:25 אנגלית ו'
12:50 מדעי הטבע — על יסודי — האבולציה 2 — מנבכי העבר
13:30 אתמול במשפט דמיאניוק
14:00 טלטקסט — עד כאן — חדשות קול ישראל
14:05 אוניברסיטה פתוחה — יוון הקלאסית — דמות האדם בפיסול. מוסיקה — ניתח אוזן — המה והאיך — הצלילים הנפרדים.
15:00 טוב טוב הגמד — מה קרה למחלקת המחלב לא יכולה ללכת. היא נקעה את קרסולה. טובטוב מטפל בה עד שהיא מבריאה. תותי ושני הילדים ועלבים את הפרה המחלקים אותה.
15:25 על רופאים ואחיות — פרק שלישי — ראשו של הפושע — פושע מאושפז במחלקה ועליו לעבור ניתוח אך הוא מטרב לעבור הרוטה כלליה. הפסיכיאטר המטור של ביה"ח מגיע לשוחרר הבעיה ומציא פתרון המוביל לסוף הטוב.
15:40 נגרת בלעדית
15:50 מאתיים שניות — המועצה למלחמה בסרטן
16:00 שבל בלמצע שביל בצר — טיול השבוע: הרוזרין. סיור עם ספי בך יוסף באתרי הרוזרין. הנמת גלי עמרי בביצוע השיר „אין לי ארץ אחרת" מצולמת באתרי הרוזרין השונים (כ).
16:20 פיצוחים — שעשועון טלוויזיה נושא פרסים.
17:00 ערב חדש.

## ערוץ 2

17.00 המלך ארתור — סדרת אנימציה
18.00 סרט אבקר לוהט עם גדולי כריסטי
19.30 תקציר משפט דמיאניוק
20.00 התוכנית הפורסם
21.00 סוס 2.

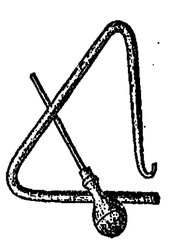

## חמישי טלוויזיה חינוכית

### 12.11.87

08:00 טלטקסט — עד כאן — חדשות קול ישראל
08:05 שעת כושר
08:15 נושנים ביהדות — שנת שבתון יהיה לארץ (כ).
08:40 ראשית הקריאה — בלי סודות — ביניים 3.
09:00 גיאוגרפיה של א"י — פני הארץ — שלוש נבעות (כ).
09:20 מרעי הטבע — ד"ש — המצבים השונים של החומר.
10:10 אנגלית ה'
10:30 ערבית מדוברת — ר"ה — בית אבו ג'מיל
11:10 אנגלית ח'
11:30 מדעי הטבע — על יסודי — פיסיקה — ייצור חשמל 1.
12:25 אנגלית ט'
13:00 היסטוריה — מחולדות ישראל — רמחל 1.
13:30 אתמול במשפט דמיאניוק
14:00 טלטקסט — עד כאן — חדשות קול ישראל
14:05 בלי סודות — "פ.
14:30 קשר משפחתי — משפחת רוט
שידור חוזר מתאריך 9.11.87 (כ).
15:10 רחוב מונטוס — שובך יונים — חוסר הבנה מצער בחוב גורם למבוכה בין אנשי הרחוב, אך סוף טוב — הכל טוב. רק כמיסה עדיין מתחבטים: מה עושים עם נכסחותן של יונים מול חלון ביתם
15:40 שעת כושר
16:00 הוראה — שידור חי
17:00 ערב חדש

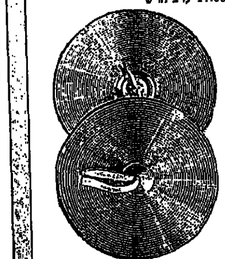

שדרן 2

18.00 סרט: זכרונות אהבה
19.30 תקציר משפט דמיאניוק
20.00 התוכנית המרסס
21.00 שם 2

## ששי גלי צה"ל

### 6.11.87

05.45 פריקי אבות.
05.55 נאום מילולי — פינתו של אבשלום קור.
06.00 אות פתיחת השידורים.
06.05 נושנים ביהדות — שנת שבתון
06.05 בלילי בוקר — שירים עבריים.
06.30 מוקדים עיר" — התרשות הראשונות של היום — עם פגינה בתצביר.
07.07 תוספת בוקר — בציבור שפירא ועיתוני סוף השבוע.
08.00 בוקר טוב ישראל — שעת אקטואליה יומית עם מיכה פרידמן, אילנה דיין ועיל דן.
08.05 בילוי נעים — עם מולי שפירא.
11.05 "עלה של אמנ" — עם אלכס אנסקי. דרישות שלום מאמהות לבניהם המשרתים אי שם.
12.05 „נוגדים" — שעתיים נעולות עם דודי בן־יואב.
14.05 „עולם קטן המדינות שמעבר ליס" — תכניתה של איימי גינזבורג. בתכנית המשיכה: הגנגרס.
15.05 „לשיר ביחד" — עם אמי נגר ואמנים אורחים במעורבון המור של גלי צה"ל ובית ציוני אמריקה בת"א. בין המשתתפים בתכנית: בהנחיה „מאפיקים" הזמרת שלוה כרמי, פפיק הקלגלה: אליעזר רז. עורך לשידור: יהודים רותם.
16.05 „שיר בשקט בשקט" — עורכת: נגה סל. מגיש: דרור חורן.
17.05 „טיפורים בראש" — מסמרים מתחילים 87. דם עברון מראיין את צימרה דולן, בשתוף עם „רדיות אחרונות". קראו: אלכס אנסקי. עורך: אביעד רז.
18.05 „נגיד" — פרק 3 — „הלוהט הנורמלי" — הרצל ראה בחיפה את עיר התעשיה והעתיד. האם חיפה אכן שונה, שקטה, עברנית, מסורתית שפיה יותרו בין המשתתפים: א. ב. יהושע, יוסף אלמוג,

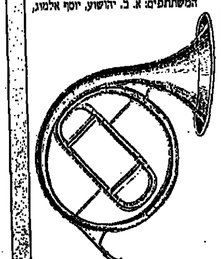

סמי מיכאל, אריה גודאל ויפה. עורך ומגיש: סמי רבלבסקי (שידור).
19.05 „מראה מקום" — הכניתה של שרה דורון עם הבארן דודו דוחן התור לרימונה העיר אליה הגיע עם משפחתו לאחר סלטולים בחבי הארץ ובה כילה בילדותו. המלקה דורית שמעוני.
20.05 „לא על הלוח לבדו" — שעתיים של מוסיקה וסשוקי דדיו נושאי פרסים לחיילים שנשארו בבסיס ולכל חשאר. מגישה לאה עוז.
22.05 „עפן בעניין" — שעתיים של מוסיקה עם גרי לבנון.
00.05 מוטע הדדיו והמרנוסטור של יואב קשנר.
02.00 מבוק ידיעות.
02.05 לא רוצים לישון — מוסיקה לשעות הקטנות של הלילה.
05.05 צלילי בוקר — שירים עבריים



## שבת גלי צה"ל

### 7.11.1987

06.00 מבוק ידיעות.
06.10 צלילי שבת.
07.05 יופי של שירים — שירים עבריים.
08.05 „מעל ומתחת לשמיכה" — עורך: מנחם עדין. מוסיקה: עמליה רוזן.
09.05 „מקהלה עליזה" — שירים וסיפורים לילדים עם שרה דורון.
10.05 „טעם של פעם" — עם אורלי יניב.
11.05 „בסצב הנכוחי" — עם יוסי עבאדי „מעל ומטה".
12.05 הדרך עם ג'ורג'ז בן הברזילאי ולהקתו במיטב להיטיהם בהספה פומבית שהוקלטה בהיכל התרבות בתל־אביב.
13.05 „שאלות אישיות" — יעקב אגמון משוחח עם יועצו של שר הבטחון לענייני תקשורת־אירן הגר. עורך: מפי לבלבסקי.
14.05 „הבל זורם" — עורך: דויב לנץ.
16.05 „הנינה שבת" — תוכנית בענייני קולנוע. עורך ומגיש: ניר אורשר.
17.05 „ספרים דבתי ספרים" — הקונאיון הסתרתי של גלי צה"ל. עורכים: יסי פחתי וציפי גוזרגוס.
18.05 „גלגלי צה"ל" — דיוחים ישירים על מצב הנועה בכביש הארץ. עריכוי חדשות הספורט. מגיש: ניא ווהר.
20.05 מצעי הפיומנים הלוועים. עורך: ביוזא פרבו. מגישה: מרב מיכאלי.
21.00 מבט לחדשות.
21.30 שירים עבריים.
22.05 „מסורת מסורת" — במוצאי יום מנוחה.
23.05 „עושים מרינה" — עורך ומגיש: דודו דיין.
00.05 ציפורי לילה מארח — אבי קורן מארח את הסופר אהרון מגד המביא את השירים האהובים עליו.
02.05 לא רוצים לישון — מוסיקה לשעות הקטנות של הלילה.
05.05 צלילי בוקר — שירים עבריים.

שידורי צה"ל 2

08.00-15.00 „בל עברי" — תשע שעות של שירים עבריים ברצף.
09.05 משירי שיטרית אור.
12.05 „להיט לזיאבון" — להיטים עכשויים.
14.05 „יופי של שירים" — ממיטב המור העברי.
16.05 „באים מאהבה" — שירי אהבה.
22.05 שידור חי־אדום וחברים בחופעה לפני חיילים בבית החייל בתל־אביב.

## ראשון גלי צה"ל

### 8.11.1987

05.45 פריקי אבות.
05.55 נאום מילולי — פינתו של אבשלום קור.
06.00 אות פתיחת השידורים.
06.05 אוניברסיטה משודרת — כלכלת המזרח התיכון — המזון שהכניב. מרצה: פרופ' יוסף בן־דשלמה.
06.30 „מוקדים עיר" — החרשות הראשונות של היום — עם פגינה בתצביר.
07.00 „שבע אפס שבע" — עם אלכס אנסקי.
08.00 בוקר טוב ישראל — שעת אקטואליה יומית עם מיכה פרידמן, אילנה דיין ועיל דן.
09.05 „אילה בוקר" — עם אלי ישראלי.
10.05 „מוסיקה" — עם אורלי יניב.
11.05 „בבן לעכשיו" — עם רפי רשף.
13.00 מבוק ידיעות.
13.05 „אחר אחר" — להיטים עבריים. עורכת ומגישה: שירה גרא.
14.05 „רן רה יומי" — עם רני קרפל ודוביי לנץ.
14.05 „רן רה יומי" — עם דוביי לנץ ודני קרפל.
15.05 „שירים לחג" — עם ארז טל.
15.05 „שירים לחג" — עם ארז טל.
16.05 „ארבע אחר הצהריים — שעה של שירים עבריים.
16.54 נאום מילולי — פינתו של אבשלום קור.
17.00 „ערב טוב ישראל" — עם דן שילון, יעל דן וגוני סביר.
17.00 „ערב טוב ישראל" — עם דן שילון, יעל דן וגוני סביר.
18.05 „חמש עשרה קטנות" — יומן גל"צ לענייני צבא ובטחון. עורכים: יסי עוזרד ועמנ גלאן. מגיש: יסי עוזרד.
18.57 הדיעות להחיילים.
19.00 מבוק ידיעות.
19.05 מוסנוים לכולכם.
20.05 „ספרים דבתי ספרים" — המגאזין הסתרתי של גל"צ. עורכים: יסי סתי וציפי גוזרגוס (שידור).
21.00 מבט לחדשות.
21.30 אוניברסיטה משודרת — תוכנו של הרב קוק — אלוהים ועולם. מרצה: פרופ' יוסף בן־שלמה.
22.05 „על הרבש ועל הביפאק" — שירים שהחברה אוהבים. עורך: מאיר לוראני. „עשרים וארבע דיהום שהיה" — עם יוחן וילנסקי.
23.55 „שיתת חצות" — עם סביון ליבוביץ' משודרת מוסדת. מפיקה: רחירת שמעוני.
00.05 „ציפורי לילה" — עם יוחם ראבוי. תכנית מוסיקלית בגימה אישית.
03.05 לא רוצים לישון — מוסיקה לשעות הקטנות של הלילה.
05.05 צלילי בוקר — שירים עבריים.

שידורי צה"ל 2

19.05 „דדיו דדיו" — עם יואב קשנר.
20.05 להיטים.
22.05 „הפסקת עשר" — עם מיכל ניב.
23.05 „קול הנ'אז הזה" — עורך ומגיש: דני קישל.

## שני גלי צה"ל

### 9.11.1987

05.45 פריקי אבות.
05.55 נאום מילולי — פינתו של אבשלום קור.
06.00 אות פתיחת השידורים.
06.05 אוניברסיטה משודרת — כלכלת המזרח התיכון — המזון שהכניב. מרצה: פרופ' יוסף בן־דשלמה.
06.30 „מוקדים עיר" — החרשות הראשונות של היום — עם פגינה בתצביר.
07.00 „שבע אפס שבע" — עם אלכס אנסקי.
08.00 בוקר טוב ישראל — שעת אקטואליה יומית עם מיכה פרידמן, אילנה דיין, ועיל דן.
09.05 „אילה בוקר" — עם אלי ישראלי.
10.05 „מוסיקה" — עם אורלי יניב.
11.05 „בבן לעכשיו" — עם רפי רשף.
13.00 מבוק ידיעות.
13.05 „אחר אחר" — להיטים עבריים. עורכת ומגישה: שירה גרא.
14.05 „רן רה יומי" — עם דני קרפל ודוביי לנץ.
14.05 „רן רה יומי" — עם דוביי לנץ ודני קרפל.
15.05 „שירים לחג" — עם ארז טל.
15.05 „שירים לחג" — עם ארז טל.
16.05 „ארבע אחר הצהריים" — שעה של שירים עבריים.
16.55 „באומן מילולי" — פינתו של אבשלום קור.
17.00 „ערב טוב ישראל" — עם דן שילון, יעל דן וגוני סביר.
18.05 „שעה קלה על כלכלה". מפיקה: ורדיי נגיר.
18.45 „חמש עשרה קטנות" — יומן גל"צ לענייני צבא ובטחון. עורכים: יסי עוזרד ועמנ גלאן. מגיש: יסי עוזרד.
18.57 הדיעות להחיילים.
19.00 מבוק ידיעות.
19.05 מוסנוים לכולכם.
20.05 „ספרים דבתי ספרים" — המגאזין הסתרתי של גל"צ. עורכים: יסי סתי וציפי גוזרגוס (שידור).
21.00 מבט לחדשות.
21.30 אוניברסיטה משודרת — תוכנו של

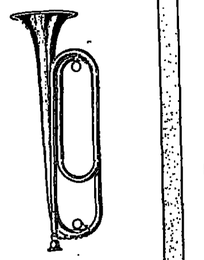

הרב קוק — אלוהים ועולם. מרצה: פרופ' יוסף בן־שלמה.
22.05 „על הרבש ועל הביפאק" — שירים שהחברה אוהבים. עורך: מאיר לוראני. „עשרים וארבע דיהום שהיה" — עם יוחן וילנסקי.
23.55 „שיתת חצות" — עם מאיר עמר. משודרת מוסדת. מפיקה: רחירת שמעוני.
00.05 „ציפורי לילה" — עם יוחם ראבוי. תכנית מוסיקלית בגימה אישית.
03.05 לא רוצים לישון — מוסיקה לשעות הקטנות של הלילה.
05.05 צלילי בוקר — שירים עבריים.

שידורי צה"ל 2

19.05 „דדיו דדיו" — עם יואב קשנר.
20.05 להיטים.
22.05 „הפסקת עשר" — עם מיכל ניב.
23.05 „קול הנ'אז הזה" — עורך ומגיש: דני קישל.

## שלישי גלי צה"ל

### 10.11.1987

05.45 פריקי אבות.
05.55 נאום מילולי — פינתו של אבשלום קור.
06.00 אות פתיחת השידורים
06.05 אוניברסיטה משודרת — כוכבים בפלים — כוכבים כפולים נראים. מרצה: פרופ' אליה ליבוביץ'.
06.30 „מוקדים עיר" — החרשות הראשונות של היום — עם פגינה בת־צבי.
07.07 שבע אפס שבע — עם איתן לימשיין.
08.00 בוקר טוב ישראל — שעת אקטואליה יומית עם מיכה פרידמן, אילנה דיין ועיל דן.
09.05 „אילה בוקר" — עם אלי ישראלי.
10.05 „מוסיקה" — עם אורלי יניב.
11.05 „בבן לעכשיו" — עם רפי רשף.
13.00 מבוק ידיעות.
13.05 „אחר אחר" — להיטים עבריים עם שירה גרא.
14.05 „רן רה יומי" — עם דוביי לנץ ודני קרפל.
15.05 „שירים לחג" — עם ארז טל.
15.05 „שירים לחג" — עם ארז טל.
16.05 ארבע אחר הצהריים — שעה של שירים עבריים.
16.54 נאום מילולי — פינתו של אבשלום קור.
17.00 „ערב טוב ישראל" — עם דן שילון, יעל דן וגוני סביר.
18.05 יעד משודר — מגזין גלי צה"ל לענייני צבא ובטחון, עורכים ומגישים: צחק טוניק ויוסי עבאדי.
18.57 הדיעות להחיילים.
19.00 מבוק ידיעות.
19.05 מוסנוים לכולכם.
20.05 מראה מקום — הכניתה שרה דורון עם הבדרן דודו דוחן המאיר לרימונה העיר אליה הגיע עם משפחתו לאחר סלטולים בחבי הארץ ובה בילה את ילדותו. מפיקה: דורית שמעוני (שידור).

21.00 מבט לחדשות.
21.30 אוניברסיטה משודרת — המתיו בשירה העברית — הדגם השלילי בקלאסיקה ובדומנטיקה. מרצה: ד"ר יוזה בן־פורת.
22.05 „על הרבש ועל הביפאק" — שירים שהחברה אוהבים. עורך: מאיר לוראני.
23.05 „עשרים וארבע" — היום שהיה — עם יוחן וילנסקי.
23.55 שיתת חצות — עם רינה בליינסון ירד' ארגון נשים נגד פרסום פוגע. מפיקה: דורית שמעוני.
00.05 „ציפורי לילה עם נתן רטנר ואבי קיפניר. הכניתה מוסיקלית בגימה אישית.
02.00 מבוק ידיעות.
02.05 לא רוצים לישון — מוסיקה לשעות הקטנות של הלילה.
05.05 צלילי בוקר — שירים עבריים.

שידורי צה"ל 2

19.05 „דדיו דדיו" — עם יואב קשנר.
20.05 להיטים.
22.05 „הפסקת עשר" — עם מיכל ניב.
23.05 „קול הנ'אז הזה" — עורך ומגיש: דני קישל.

## רביעי גלי צה"ל

### 11.11.1987

05.45 פריקי אבות.
05.55 נאום מילולי — פינתו של אבשלום קור.
06.00 אות פתיחת השידורים
06.05 אוניברסיטה משודרת — הסתרו השירה העברית — הדגם השלילי בקלאסיקה ובדומנטיקה. מרצה: ד"ר יוזה בן־פורת.
06.30 „מוקדים עיר" — החרשות הראשונות של היום — עם פגינה בת־צבי.
07.07 שבע אפס שבע — עם אלכס אנסקי.
08.00 בוקר טוב ישראל — שעת אקטואליה יומית עם מיכה פרידמן, אילנה דיין ועיל דן.
09.05 „אילה בוקר" — עם אלי ישראלי.
10.05 „מוסיקה" — עם אורלי יניב.
11.05 „בבן לעכשיו" — עם רפי רשף.
13.00 מבוק ידיעות.
13.05 „אחר אחר" — להיטים עבריים עם שירה גרא.
14.05 „רן רה יומי" — עם דוביי לנץ ודני קרפל.
15.05 „שירים לחג" — עם ארז טל.
15.05 „שירים לחג" — עם ארז טל.
16.05 ארבע אחר הצהריים — שעה של שירים עבריים.
16.54 נאום מילולי — פינתו של אבשלום קור.
17.00 „ערב טוב ישראל" — עם דן שילון, יעל דן וגוני סביר.
18.05 „יעד משודר" — מגזין גלי צה"ל לענייני צבא ובטחון, עורכים ומגישים: צחק טוניק ויוסי עבאדי.
18.57 הדיעות להחיילים.
19.00 מבוק ידיעות.
19.05 מוסנוים לכולכם.
20.05 מראה מקום — הכניתה שרה דורון עם הבדרן דודו דוחן המאיר לרימונה העיר אליה הגיע עם משפחתו לאחר סלטולים בחבי הארץ ובה בילה את ילדותו. מפיקה: דורית שמעוני (שידור).

21.00 מבט לחדשות.
21.30 אוניברסיטה משודרת — המתיו בשירה העברית — הדגם השלילי בקלאסיקה ובדומנטיקה. מרצה: ד"ר יוזה בן־פורת.
22.05 „על הרבש ועל הביפאק" — שירים שהחברה אוהבים. עורך: מאיר לוראני.
23.05 „עשרים וארבע" — היום שהיה — עם יוחן וילנסקי.
23.55 שיתת חצות — עם רינה בליינסון ירד' ארגון נשים נגד פרסום פוגע. מפיקה: דורית שמעוני.
00.05 „ציפורי לילה עם נתן רטנר ואבי קיפניר. הכניתה מוסיקלית בגימה אישית.
02.00 מבוק ידיעות.
02.05 לא רוצים לישון — מוסיקה לשעות הקטנות של הלילה.
05.05 צלילי בוקר — שירים עבריים.

שידורי צה"ל 2

19.05 „דדיו דדיו" — עם יואב קשנר.
20.05 להיטים.
22.05 „הפסקת עשר" — עם מיכל ניב.
23.05 „קול הנ'אז הזה" — עורך ומגיש: דני קישל.

## חמישי גלי צה"ל

### 12.11.1987

05.45 פריקי אבות.
05.55 נאום מילולי — פינתו של אבשלום קור.
06.00 אות פתיחת השידורים.
06.05 אוניברסיטה משודרת — הסתרו השירה העברית — הדגם השלילי בקלאסיקה ובדומנטיקה. מרצה: ד"ר יוזה בן־פורת.
06.30 „מוקדים עיר" — החרשות הראשונות של היום — עם פגינה בת־צבי.
07.07 „שבע אפס שבע" — עם אלכס אנסקי.
08.00 בוקר טוב ישראל — שעת אקטואליה יומית עם מיכה פרידמן, אילנה דיין ועיל דן.
09.05 „אילה בוקר" — עם אלי ישראלי.
10.05 „מוסיקה" — עם אורלי יניב.
11.05 „בבן לעכשיו" — עם רפי רשף.
13.00 מבוק ידיעות.
13.05 „אחר אחר" — להיטים עבריים עם שירה גרא.
14.05 „רן רה יומי" — עם דוביי לנץ ודני קרפל.
15.05 „שירים לחג" — עם ארז טל.
15.05 „שירים לחג" — עם ארז טל.
16.05 ארבע אחר הצהריים — שעה של שירים עבריים.
16.54 נאום מילולי — פינתו של אבשלום קור.
17.00 „ערב טוב ישראל" — עם דן שילון, יעל דן וגוני סביר.
18.05 „ספרא וסיפא" — יתנו לעניני ספרות צבאית. עורך ומגיש: איתן גלבוע.
18.57 הדיעות להחיילים.
19.00 מבוק ידיעות.
19.05 מוסנוים לכולכם.
20.05 „ספרים דבתי ספרים" — המגאזין הסתרתי של גל"צ. עורכים: יסי סתי וציפי גוזרגוס (שידור).
21.00 מבט לחדשות.
21.30 אוניברסיטה משודרת — תוכנו של



הרב קוק — אלוהים ועולם. מרצה: פרופ' יוסף בן־שלמה.
22.05 „על הרבש ועל הביפאק" — שירים שהחברה אוהבים. עורך: מאיר לוראני. „עשרים וארבע דיהום שהיה" — עם יוחן וילנסקי.
23.55 „שיתת חצות" — עם מאיר עמר. משודרת מוסדת. מפיקה: רחירת שמעוני.
00.05 „ציפורי לילה" — עם יוחם ראבוי. תכנית מוסיקלית בגימה אישית.
03.05 לא רוצים לישון — מוסיקה לשעות הקטנות של הלילה.
05.05 צלילי בוקר — שירים עבריים.

שידורי צה"ל 2

19.05 „דדיו דדיו" — עם יואב קשנר.
20.05 להיטים.
22.05 „הפסקת עשר" — עם מיכל ניב.
23.05 „קול הנ'אז הזה" — עורך ומגיש: דני קישל.

## תחנות זרות טלוויזיה

# המזרח־התיכון טלוויזיה

### יום שישי 6.11.87

13.30 מימטרי הים. 14.00 עולם החיות. 15.00 עובדות חיים (קומי) 15.30 סרט — „מטען פראי" עם פרנק בק. 17.00 אירועי ספורט בעולם. 18.00 בורדנל ובוזאל. 19.00 הייאבקות. 20.00 סרט — „הבלתי מנוצחים" עם גרי קופר. 22.00 מוערון 700. 22.30 חיים אחרים (סדרה).

### יום ראשון 8.11.87

15.30 סרט (ערבית). 17.00 משפחת וולטון (סדרה). 18.00 — 60 דקות (מגזין אקטואליה). 19.00 מופעים קומיים. 20.00 סרט — „משימת שוטר" עם רוברט קנדי. 21.30 מעשיות משמחות (ערבית).

### יום שני 9.11.87

14.30 סופרבוק (מצויירי). 15.00 שובני הסלעים (תכנית לילדים). 15.30 סרט — „בית החלומות של בלנרגנס" עם ריי גרנט. 17.00 יחסים מסוכרים (סדרה קומית). 17.30 לרן ושירלי (סדרה קומית). 18.00 חדשות. 19.00 מגנום (כלשו). 20.00 פוטבול ושינגטון — דאלאס. 22.00 מוערון 700. 22.30 חיים אחרים (סדרה).

### יום שלישי 10.11.87

14.30 הבית המעופף (מצויירי). 15.00 שובני הסלעים (תכנית לילדים). 15.30 סרט — „הגעה העשירה ביותר בעולם" עם מרים הופקינס. 17.00 נסיעה בחלל (דמיוני). 18.00 חדשות. 19.00 צוות לעניין (פעולה). 20.00 מקנייר (סוכן חשאי). 21.00 זאב מעופף (פעולה). 22.00 מוערון 700. 22.30 חיים אחרים (סדרה).

### יום רביעי 11.11.87

12.30 חיים אחרים (סדרה). 13.00 מוערון 700. 13.30 התעמלות. 14.00 ילדי החבובות (מצויירי). 14.30 סופרבוק (מצויירי). 15.00 שובני הסלעים (תכנית לילדים). 15.30 סרט — „אהבה בלתי מנוצחת" עם ג'ואן פונטיין. 17.00 תן לי הזדמנות (קומי). 17.30 משפחת קמבל (סדרה). 18.00 חדשות. 19.00 רצח בשטיבה קוקמנס. 20.00 המתנך (סדרה). 20.30 נינהארט (סדרה קומית). 21.00 השמונה (כלשו). 22.00 מוערון 700. 22.30 חיים אחרים (סדרה).

### יום חמישי 12.11.87

14.30 הבית המעופף (מצויירי). 15.00 שובני הסלעים (תכנית לילדים). 15.30 סרט „כתם בשנטש" עם לוסיל בול. 17.00 נזבה. 18.00 חדשות. 19.00 סיקיטרו ונבדת קינג (כלשו). 20.00 הדרך לשמים (דרמה). 21.00 לאור הירח (כלשו). 22.00 מוערון 700. 22.30 חיים אחרים (סדרה).

# הטלוויזיה הירדנית

### יום שישי 6.11.87

כל שעות הבוקר תוכניות לבו המשפחה. 13.30 כרורגל בינלאומי או ספורט עולמי. 15.30 המצלמה הנסתרת (רק בערוץ 1). 15.45 גוף האדם (רק בערוץ 1). 16.00 סרט עליתלי (רק בערוץ 1). 17.30 סרט עליתלי בצרפתית. 17.30 זה לא אומן (רק בערוץ 1) 18.00 היסטוריה של הנפט (רק בערוץ 1). 19.00 חדשות בצרפתית. 19.15 לקט שירים. 19.30 חדשות בעברית. 19.45 לקראת שנות האלפיים (סרטון דוקומנטרי). 20.30 ציפיות מאוחרות (קומדיה אנגלית). 21.10 בגד הרוח (סדרה אוסטרלית) 22.00 חדשות באנגלית. 22.10 ברכבת לוקסוס לוסט־אנגלס (סדרה אמריקנית).

### שבת 7.11.87

15.50 סרטים מצויירים (רק בערוץ 1). 17.10 אתות קוקיה (רק בערוץ 1) 18.00 הרצות (סדרה בצרפתית). 18.15 ילדי רחוב רי.ביטי. (רק בערוץ 1). 18.30 אשנב לעולם בצרפתית. 18.35 עולם החיות (רק בערוץ 1). 19.00 חדשות בצרפתית. 19.30 חדשות בעברית. 20.30 חברים בלבד (קומדיה אנגלית). 21.10 איפים (מאורעות דוקומנטרית) (רק בערוץ 1). 21.30 בירור תר"ל. 22.10 סרט עליתלי באורך מלא.

### יום ראשון 8.11.87

15.50 סרטים מצויירים (רק בערוץ 1). 17.30 תן לי צאצא (רק בערוץ 1). 15.55 בוקר בוסטר (רק בערוץ 1). 17.10 בית חולים (סדרה באנגלית). 17.15 ספסר ואות (צרפתית). 18.00 רחוב קרנו (צרפתית). 18.30 כרורגל בינלאומי (רק בערוץ 1). 18.50 היסטוריה של הטבע (דוקומנטרי). 19.00 חדשות בצרפתית. 19.30 חדשות בעברית. 20.30 צדלם בשליטה (קומדיה אמריקנית). 21.10 תבוא הזועה על בירה (דרמה. 22.00 חדשות באנגלית. 22.10 ספינת האהבה. 23.10 מישהו מטפל בך (קומדיה אנגלית). 24.00 האקוויליין המשוחה — מתח).

### יום שני 9.11.87

15.50 החבובות סרטים מצויירים (רק בערוץ 1). 17.10 ג'ק הלבנון (רק בערוץ 1). 17.30 בפיות כסף (לילדים רק בערוץ 1). 18.00 היסטוריה של הטבע (צרפתית). 19.00 חדשות בצרפתית. 19.15 מגזין ספורט בצרפתית. 19.30 חדשות בעברית. 20.30 קיים ואלי, (קומדיה אמריקנית). 21.10 פלטון קרסט (סדרה עם ג'יין.וויטמן) 22.00 חדשות באנגלית. 22.10 מוסטלה (סדרה אנגלית).

### יום שלישי 10.11.87

15.50 סרטים מצויירים (רק בערוץ 1). 16.50 המצלמה הנסתרת (רק בערוץ 1). 17.00 סיפורים קצרים (רק בערוץ 1). 17.10 מרע ודעת (דוקומנטרי — אנגלית — רק בערוץ 1). 18.00 רישליה (צרפתית). 18.30 משבה בינלאומי (דוקומנטרי על ביטול). 18.30 כרורגל בינלאומי (רק בערוץ 1). 19.00 חדשות בצרפתית. 19.30 חדשות בעברית. 20.30 במשיכת מכחול. (קומדיה אנגלית). 21.10 רמינגטון סטיל (סדרה. מתח אמריקנית) 22.00 חדשות באנגלית. 22.10 סדרה דוקומנטרית בעיקר על אמנים. 23.10 פחות כל שעות הימנה (קומדיה אנגלית).

### יום רביעי 11.11.87

15.50 סרטים מצויירים (רק בערוץ 1). 16.30 סיפורים עלמיים. 17.00 ילדות המלא (רק בערוץ 1). 17.25 המגלים (רק בערוץ 1). 17.30 בית חולים (סדרה באנגלית (רק בערוץ 1) 17.50 בית חולים (רק בערוץ 1). 17.55 שאנו אליה (מבוכים בדור צרפתית). 18.00 הטריגאר (סדרה בצרפתית). 18.30 הכנית. בידור (צרפתית. 19.00 חדשות בצרפתית. 19.15 ירדן ויום (צרפתית). 19.30 חדשות בעברית. 20.30 ולרי (קומדיה אמריקנית). 21.10 מוסים (דוקומנטרי). 21.40 ואוכסות תופשיה (רק בערוץ 1). 22.00 חדשות באנגלית. 22.10 סיפורי המיסטריין של ירחי: סיפוס (סדרה פחד אנגלית). 23.10 ירדי: של החדר (קומדיה אנגלית).

### יום חמישי 12.11.87

15.50 סרטים מצויירים (רק בערוץ 1). 17.15 הארש ומבלה נראה (רק בערוץ 1). 17.45 עולם החיות (רק בערוץ 1). 18.00 רחוב קרנו (צרפתית). 18.30 חלומון ג'נו (צרפתית). 19.00 חדשות בצרפתית. 19.15 סדרה צרפתית. 19.30 חדשות בעברית. 19.45 מגזין ספורט. 20.30 רגעים מכיפים. 21.30 לא ניתן לתרכיח (סדרת מתח אנגלית). 22.00 חדשות באנגלית. 22.10 סרט עליתלי באורך מלא.

# שחמט

## בעיות וסיומים

### בעיות השבוע

בדו־מסעית מבוצע בצורה מקורית נושא לצ'ט. יש לבדוק את מסע המפתח המסתיים אחרי שני מסעים של המלך השחור. (5446). ב־5447 מנלאים רגלים שחורים תפקיד מרכזי.

**5446.** יאן וולסקה
C.S.S.R
צ'כוסלובקיה
מקורית
ORIGINAL

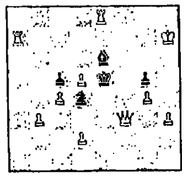

10+5 מט בשני מסעים, תאומים
א. דיאגרמה. ב. פרש d4 ל־f4.

**5447.** אלברט
ALBERT GRIGORIAN
גריגוריאן
U.S.S.R ברית המועצות
ORIGINAL מקורית

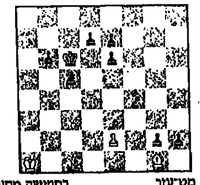

3+8 מט־עזר בחמישה מסעים
פתרונים אל העורך, רח' רמת־חגולן 43, ירושלים 97703.

### תחרות תמאטית

בבריש תוכרזה תחרות תמאטית לבעיות מט־עזר בשני מסעים, כדלקמן: «אחד הכלים (לבן או שחור) נוסע לערוגה שמגמה על־ידי כלי אחר (לבן או שחור)». להלן דוגמה לנושא:

ה. ווירה ברזיל 1987

4+5 מט־עזר בשני מסעים, שני פתרונים.
פתרונים: 1. ...פ־d3. 2. בxd3. 1. ...פxd3. 2. בxd3.

### קרבות ותחרויות

#### קסקרוב הישווה ל־4:4

במשחק יוצא מן הכלל של גארי קספרוב וביחוד בשלב הסיום, גבר אלוף העולם על אנאטולי קרפוב במשחק השמיני בדו־קרב על אליפות העולם. קרפוב שיחק, במשחק זה, בצורה פאסיבית ביותר. קספרוב הגיב במשחק סבלני, בו בנה אט אט את תכנית הפריצה. בסיום ביצע תחבולה נהדרת וקרפוב נכנע במסע ה־50. לאחר משחק זה היתה התוצאה 4:4.

#### הישג לליובויביץ

בכיר שחמטאי יוגוסלביה ליובומיר ליובויביץ, התאושש מכשלונותיו האחרונים. השחמטאי הנודע ניצח בתחרות שנערכה בבלגרד, בירת יוגוסלביה בצוברו 8 נקודות. שני סיום יאן טימן מהולנד – 7.5 נקודות, אחרון: אלכסנדר בלייאבסקי – 7, קורצ'ני והיוגוסלבים פופוביץ וניקוליץ – 6 נקודות כ"א, שורט האנגלי, איבאנוביץ היוגוסלבי והיארטרסון האיסלנדי – 5 נקודות כ"א, סלוב מברה"ם וסחוטואר גלינוריץ' בן ה"64 – 4.5 נקודות כ"א, מאריאנוביץ היוגוסלבי – 1.5. את כשלונם של שורט, היארטרסון וסלוב ניתן להסביר בכך שלא רצו לשחק את הואריאנטים שהם מכינים לדו־קרבות המועמדים. בסבוב האחרון בתחרות ניצח ליובויביץ את היארטרסון וניקוליץ' ניצח את קורצ'ני.

#### הישג לתעשיה האוירית

14 קבוצות השתתפו בתחרות ארצית למקומות עבודה שנערכה בקיבוץ שפיים. כל קבוצה יוצגה על־ידי ארבעה מתחרים. לכל שחקן הוקצו 60 דקות למשחק. בתחרות בת חמישה סיובובים סיימו קבוצות תעשיה אוירית א' (עם ולאדימיר ליברמן בראש) הסנה (עם נתן ביובובים בראש) ותעשיה אוירית ג' (עם משה קדם בראש) עם 13.5 נקודות כל קבוצה. תעשיה אוירית א' דורגה ראשונה. רביעית סיימה קבוצת בנק דיסקונט א' (עם אברהם מלאכי בראש) – 12.5 נקודות. בתחרות בזק קבוצתית (עשר קבוצות מתחרות) ניצחה ב"ל ת"א שהקדימה את תע"ש א'.

בתחרות בזק אישית (32 מתחרים) ניצח ראמן בריוס מטקיו שעבר 7.5 נקודות בתשעה משחקים. בהקדימו את נתן ביובובים ומיכאל דוזנטל – 7 נקודות כ"א, עמד חרותי – 6.5. ניחזל, ולדי וייסמן – שפט: אחרון איסרס.

#### סוקולוב־יוסופוב – תיקו

המשחק האחרון בתחרות «אנטרפולים» בחולדה, בין רבי האמנים ארתור יוסופוב ואנדריי סוקולוב הסתיים בתיקו. כתוצאה מכך דורג יוסופוב במקום החמישי בתחרות, שעל הנצאותיה דיווחנו למי שבועיים. סוקולוב דורג במקום השביעי מבין שמונת המתחרים.

#### תעוזה רבה מידי

רב־אמן האונגלי עוני מאיילס, שעונב לאחרונה את ארצו מתוך כוונה לחזר ממנה, ניצח בתחרות מקומה בחולדה. אחד מריביו, הולנדי בשם ואן דר היידן, הציג נגדו משחק נועז. כפי שהתברר, הוא היה נועז מידי. להלן המשחק המרתק.

**חנוה קאהו קאן**
**לבן: ואן דר היידן שחור: מאיילס**
**חולנד 1987**

1.e4, e5; 2.פf3, פc6; 3.פc3, פf6; 4.פg5, d5; 5.exd5, פxd5; 6.פxf7+, פxf7; 7.d4, e4; 8.פe5, d6; 9.פxf7, פxf7; 10.פxe4, d5; 11.c4, c6; 12.c3, b5; 13.b4, a6; 14.a4, b6; 15.axb5, axb5; 16.בxa8, בxa8; 17.בxa8, בxa8; 18.d5, c5; 19.בd1, בa2; 20.בd2, בa1+; 21.בd1, בxd1+; 22.חxd1, c6; 23.b5, c5; 24.b6, c4; 25.b7, c3; 26.b8=מ, c2; 27.מc7+, חe7; 28.מxe7+, חxe7; 29.d6+, חe8; 30.d7+, חe7; 31.d8=מ+, חe8; 32.מd7+, חe7; 33.מf5+, חe8; 34.מe6+, חe7; 35.מe5+, חe8; 36.מe8+, חe7; 37.מe7+, חe8; 38.מd8+, חe7; 39.מd7+, חe8; 40.מe6+, חe7; 41.מe5+, חe8; 42.מe8+, חe7; 43.מe7+, חe8; 44.מd8+, חe7; 45.מd7+, חe8; 46.מe6+, חe7; 47.מe5+, חe8; 48.מe8+, חe7; 49.מd7+, חe8; 50.מe6+, חe7; 51.מe5+, חe8; 52.מe8+, חe7; 53.מd7+, חe8; 54.מe6+, חe7; 55.מe5+, חe8; 56.מe8+, חe7; 57.מd7+, חe8; 58.מe6+, חe7; 59.מe5+, חe8; 60.מe8+, חe7; 61.מd7+, חe8; 62.מe6+, חe7; 63.מe5+, חe8; 64.מe8+, חe7;